

Il Laboratorio Società Cooperativa Sociale

Bilancio Sociale 2019

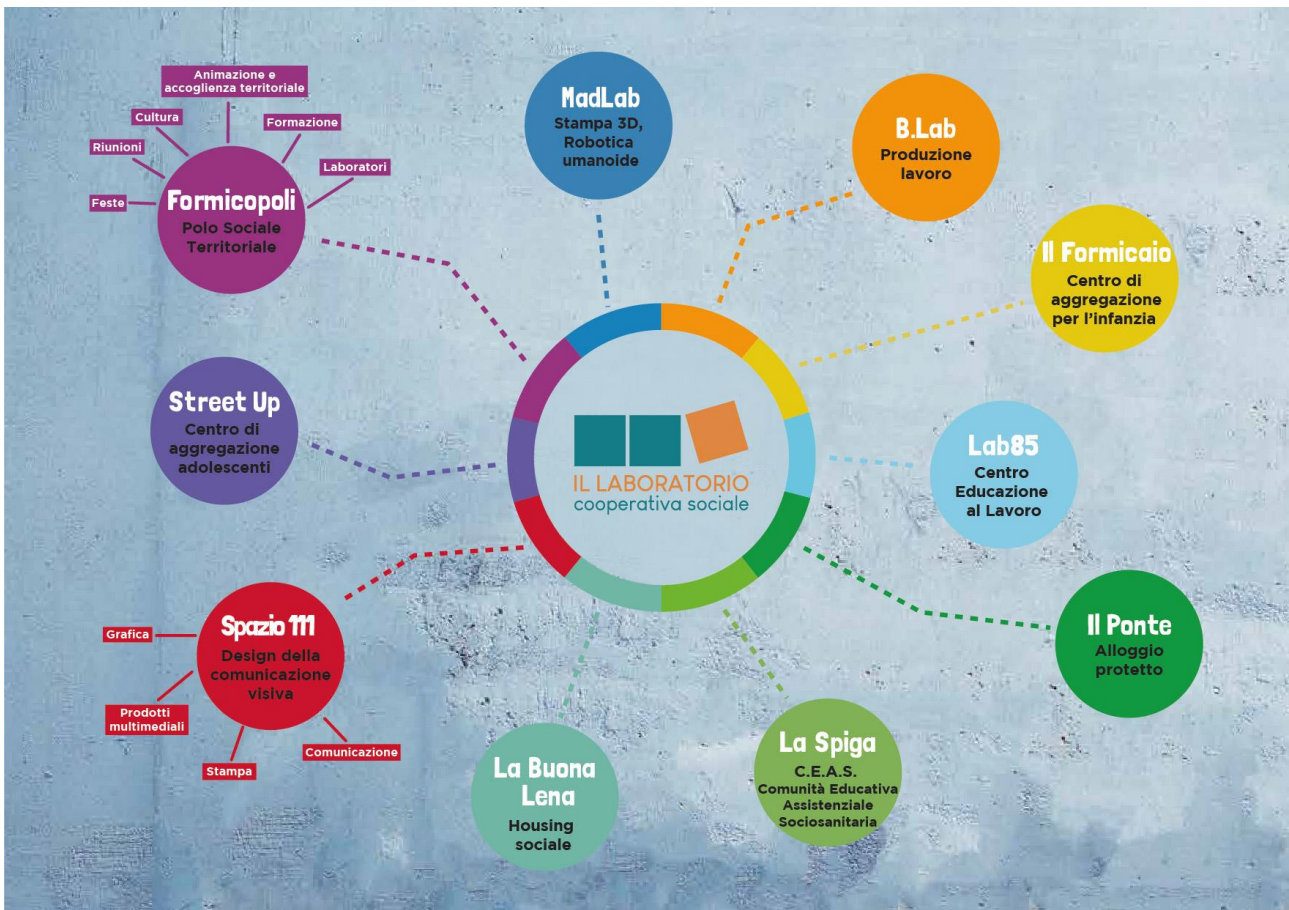

Dati Anagrafici

Il Laboratorio Società Cooperativa Sociale

Sede Legale

Piazza Cernaia 3/6

16123 Genova

Tel. 010 4030318

P.I. 02732670100

C.F. 95009210105

Codice Univoco M5UXCR1

Iscrizione Albo Nazionale n° A151852 del 22/03/2005 Art.1 comma 1 let A L. 381/91

Iscrizione Albo Regione Liguria N.90 27/12/1996 L.R. 23/93

Iscrizione CCIAA di Genova REA n° 289942^[L]_[SEP]

Data di costituzione **21 Maggio 1985**

Pec illaboratorio@pec.confcooperative.it

Mail amministrazione@coopillaboratorio.it

Unicredit Banca: IT79W0200801412000100519412

Banca Intesa: IT34G0335901600100000137726

Cooperativa Sociale mista a partire dal dicembre 2014 con la creazione del ramo
Produzione e Lavoro denominato B-LAB

Ramo A Servizi socio educativi: INPS 3400446048/00 INAIL 046105927/81

Ramo B Produzione e lavoro: INPS 3420597679 INAIL 093031841/71

Area Geografica

L'Ente nell'erogazione dei Servizi Socio educativi, residenziali e diurni opera, in maniera praticamente esclusiva, nel territorio del Centro Storico della città di Genova ed in particolar modo concentra le sue azioni e i suoi servizi nel Sestiere della Maddalena.

Il ramo di Produzione e Lavoro, sviluppa attività lavorativa oltrechè di inserimento lavorativo per fasce deboli nei settori di Idraulica, Lavorazioni lignee e pulizie; ha sede fisica nel Sestiere della Maddalena ma presta attività lavorativa su tutto il territorio della Città Metropolitana.

AREE DI INTERVENTO

- Servizi Socio Educativi
- Inclusione Socio Lavorativa
- Aggregazione Culturale
- Rigenerazione Urbana e Coesione Sociale
- Produzione e Lavoro
- Economia Circolare
- Nuove tecnologie e Formazione
- Agenzia per il Lavoro

Unità Locali

- Centro di Aggregazione x l'infanzia **"IL FORMICAIO"**
Piazza Cernaia 3/6 010 2461420 mail formicaio@coopillaboratorio.it
- Centro di Educazione al Lavoro **"Lab 85"**
Via della Maddalena 29A 010 2477042 mail: lab85@coopillaboratorio.it
- Comunità Educativa Assistenziale Sociosanitaria **"LA SPIGA"**
Via San Luca 15/10 010 2469369 mail spiga@coopillaboratorio.it
- Alloggio Protetto **"IL PONTE"**
Piazza della Maddalena 11/b 370 1123498 mail ilponte@coopillaboratorio.it
- Centro di Aggregazione per adolescenti **"STREET-UP"**
Via San Luca 15/1 mail streetup@lacomunita.it
- Housing Sociale **"La Buona Lena"**
Piazza della Maddalena 11/6 e 11/8 3346307205 mail labuonalena@gmail.com
- Produzione e Lavoro **"B-LAB"**
Vico Cannoni 4r mail blab@coopillaboratorio.it
- Ufficio Amministrativi
Via delle Vigne 4r 010 4030318 mail amministrazione@coopillaboratorio.it

- Ufficio Comunicazione **“Spazio 111”**
Via della Maddalena 111-113r mail comunicazione@coopillaboratorio.it
- Biblioteca per Bambini (prossima apertura)
Via delle Vigne 9r/ Vico della Salute 2-4-6r

Partecipazioni

- SIAVS Srl **“MadLab2.0”**
Via della Maddalena 117-119-121-123r 010 4076939 mail info@madlab2.it
- Impresa Sociale **“Social Hub”**
Via Gramsci 1/8 010 2467677 mail info@socialhubgenova.it

Obiettivi Statutari

La Cooperativa non ha scopo di lucro; suoi fini sono il perseguimento dell'interesse generale della comunità, la promozione umana, l'integrazione sociale e culturale. Ha lo scopo di:

- favorire processi di socializzazione e percorsi di promozione, prevenzione del disagio e protezione, di tutte le persone: adulti, giovani e minori, stranieri immigrati comunitari e non e/o facenti parte delle categorie svantaggiate attraverso la gestione di servizi socio-sanitari ed educativi ai sensi dell'art. 1, lettera a) della legge 381/91
- svolgere attività produttive, indicate nel successivo art. 4, finalizzate all'inserimento ed all'integrazione sociale e lavorativa di persone svantaggiate ai sensi degli art. 1 lettera b) e art. 4 della legge 381/91
- realizzare la massima economicità ed efficienza della gestione per ottenere risorse da destinare innanzitutto agli investimenti e al rafforzamento patrimoniale e per offrire ai soci il riconoscimento dell'apporto individuale di ognuno
- contribuire al potenziamento dei servizi per la salute, l'educazione e la qualità della vita delle persone, anche tramite la gestione di servizi in collaborazione con enti e associazioni senza finalità di lucro, enti e società pubblici e privati.

La Cooperativa intende realizzare i propri scopi sociali anche mediante il coinvolgimento delle risorse vive della comunità, dei volontari, dei fruitori dei servizi ed enti con finalità di solidarietà sociale, attuando in questo modo – grazie all’apporto dei soci lavoratori – l’autogestione responsabile dell’impresa.

La Cooperativa ha confermato negli anni l’orientamento a fornire servizi sociali, socio educativi e di prevenzione volti a rispondere alle esigenze del territorio, anche con il nuovo ramo d’azienda atto a promuovere e gestire attività produttive gli interventi proposti saranno caratterizzati da:

attenzione all’ascolto dei bisogni delle persone;

osservazione e studio delle dinamiche sociali ed economiche del territorio;

attenzione costante alla formazione e all’aggiornamento di tutte le figure che svolgono lavoro educativo e non (educatori professionali, operatori sociali, operai, lavoratori appartenenti alle fasce deboli, volontari Europei ed Internazionali, volontari, tirocinanti e ragazzi e ragazze in servizio civile);

proposta di coinvolgimento del “mondo” del volontariato;

L’organizzazione del lavoro presta particolare attenzione alle difficoltà umane e mira alla riscoperta e alla valorizzazione delle capacità individuali e professionali di ognuno.

Mission

“Il Laboratorio” Società Cooperativa Sociale opera dal 1985 nel Sestiere della Maddalena, nel Centro Storico della Città di Genova, al fine di realizzare e gestire servizi socio educativi e di inclusione lavorativa, prevalentemente per minori e giovani. Il Laboratorio si propone lo sviluppo dei principi della cooperazione: la mutualità, la solidarietà, la democraticità, l’integrazione, le pari opportunità, il rispetto dei diritti della persona, lo spirito comunitario, il legame con il territorio, per assicurare migliori condizioni lavorative, economiche, professionali, sociali, culturali e di relazione dei soci e di tutti i cittadini per il principio per cui le persone e i bisogni devono essere poste prima e al di sopra delle cose e del profitto. Sostiene l’interesse della Comunità attraverso l’integrazione sociale e culturale dei cittadini, favorisce processi di socializzazione, inclusione, prevenzione del disagio, sostenendo percorsi educativi di crescita e autonomia della persona.

I progetti sono sviluppati secondo la metodologia del lavoro di rete, in costante sinergia con soggetti pubblici e privati. La Cooperativa è convenzionata con il Comune di Genova (Ass. Politiche Socio Sanitarie), è partner di numerosi progetti e iniziative locali. L'approccio metodologico si traduce nel:

- Promuovere il benessere e la dignità degli individui, tutelare i diritti di cittadinanza, attivare processi di socializzazione per stimolare percorsi di solidarietà sociale, di accettazione della diversità, di inclusione e non discriminazione.
- Svolgere funzione di monitoraggio e osservatorio delle trasformazioni sociali del territorio, sviluppando ipotesi di risposta alle nuove emergenze sociali.
- Realizzare azioni sinergiche con la rete territoriale e collaborazione con altri enti in una logica di coesione sociale.
- Stimolare la partecipazione della base sociale.
- Promuovere la contaminazione tra profit e non profit quale veicolo di scambio di conoscenze e apprendimento, realizzare progetti sostenibili di innovazione sociale, in un'ottica di sviluppo del territorio.

Principali attività svolte, prodotti e servizi offerti

Le attività offerte si dividono in servizi socio-educativi convenzionati con Enti Pubblici e servizi, con finalità Sociali, gestiti in autonomia. www.coopillaboratorio.it

Servizi Istituzionali:

Centro di Aggregazione per bambini **"IL FORMICAIO"** (1985): età 6/13. Spazio a libero accesso dove impiegare costruttivamente il Tempo Libero attraverso attività di studio, sport, gioco, musica, multimedialità, attività artistiche, animazione e uscite.

Centro di Educazione al Lavoro **"LAB85"** (1985): età 16/20 svolge interventi di educazione, formazione e orientamento al lavoro. Si rivolge a ragazzi allontanatisi dai percorsi scolastici tradizionali, motivandoli e formandoli al fine di intraprendere percorsi di avvicinamento al mondo del lavoro.

Comunità Alloggio **"LA SPIGA"** (1985): età 12/18 Struttura residenziale. L'équipe educativa lavora su progetti individuali, offrendo esperienze e riferimenti costruttivi a misura dei ragazzi.

Alloggio Protetto **“IL PONTE”** (2010): struttura residenziale per neomaggiorenni. Sostegno educativo individuale mirato al raggiungimento dell'autonomia relazionale, abitativa, lavorativa ed economica.

Centro di Aggregazione per Adolescenti **“STREET-UP”** (2012): rivolto a ragazzi 12/18 anni, luogo di aggregazione, dove conoscersi, incontrarsi, sviluppare relazioni.

Servizi non convenzionati:

Polo Sociale **“FORMICOPOLI”** (2012): struttura polifunzionale in cui ruotano attività e servizi diversificati. Il Polo è uno spazio di animazione culturale dedicato ai bambini, alle famiglie e al territorio; propone attività ludico-ricreative, laboratori manuali, artistici, teatrali, multimediali, attività sportive, eventi e feste. E' anche spazio di promozione e azione sociale organizzando incontri, momenti aggregativi e formativi per operatori, genitori, cittadini. Spazio ove sviluppare idee e progetti di ambito sociale. Luogo aperto alle ass.ni, a chi abita, lavora, vive e investe alla Maddalena.

“B-LAB” (2014): Svolge attività di produzione e lavoro. Manutenzioni e costruzione lignee, idraulica e pulizie. In forte sinergia con **Lab85**. rappresenta per alcuni dei ragazzi provenienti dai servizi educativi, il completamento dell'esperienza formativa.

“MADLAB” (2015): in partenariato con l'Ass.ne Festival della Scienza e l'Ass.ne Scuola di Robotica, ha dato vita ad un progetto sperimentale creando un laboratorio sperimentale di divulgazione scientifica legato alla stampa 3D. Questa sperimentazione, nel giugno 2017, ha portato alla nascita di una Start Up Innovativa a Vocazione Sociale (SIAVS) denominata Madlab2.0 (Srl la cui composizione societaria è: Il Laboratorio 40,2%, Scuola di Robotica 39,8%, Bready 20%). www.madlab2.it

LA BUONA LENA (2016): Progetto di Housing Sociale, a sostegno di persone e nuclei mono genitoriali in difficoltà abitativa temporanea. Il servizio, dislocato su 2 unità immobiliari dispone di 2 bilocali, 4 stanze doppie, una tripla, 3 singole. Tutte provviste di bagno in camera e servizi comuni. capienza ca. 20 persone.

Organigramma

II LABORATORIO COOPERATIVA SOCIALE

ASSEMBLEA DEI SOCI

CDA (eletto il 13-09-2018)
Presidente Mario Gagliardi
Vice Presidente Davide Mazzanti
Consigliere Wladimiro Hamma

Revisore dei Conti Dottor Ugo Brunoni

AREA EDUCAZIONE
Resp. Davide Mazzanti

AREA CULTURA COMUNICAZIONE
Resp Laura Iozzi
Grafica Chiara Scabini

GESTIONE AMMINISTRATIVA
Resp Marta Rauch
Resp. del Personale Mario Gagliardi

PRODUZIONE E LAVORO
resp. tecnici
Falegnameria Scali Andrea
Idraulica Roberto Spigno
Pulizie Ignazio De Biase

Resp Privacy Wladimiro Hamma
Resp. progettazione e sviluppo Davide Mazzanti
RSPP Mario Gagliardi,
Tecnico Incaricato Dottor Paolo Bucalo;
Medico aziendale Competente Dottor Castiglioni Andrea
RLS Wladimiro Hamma

Coordinatori Servizi educativi

C.A. Il Formicaio sig. Davide Mazzanti

CEL "LAB85" Dott.ssa Elena Isaia

CEAS La Spiga Dottor Massimiliano Bettanini

Organi Societari

Assemblea dei Soci

L'assemblea dei soci si riunisce di norma almeno 4 volte l'anno, spesse volte di più, le assemblee tenutesi nel corso del 2019 sono state n 5, molto alta la partecipazione, la media presenze del 2019 è stata del 75%.

Consiglio Di Amministrazione

Il Cda, eletto nell'assemblea dei Soci del 13-09-2018 è composto da 3 membri. I 3 amministratori sono soci lavoratori da oltre 20 anni, e con molti anni di esperienza educativa. Sono inquadrati con il Livello D2 e ricevono un'indennità di carica.

Risorse Umane

Il CCNL applicato è per tutti i lavoratori quello delle Cooperative Sociali. L'Ente per quanto possibile cerca di evitare l'utilizzo di contratti a tempo determinato se non in alcune rare occasioni contingenti (Es. Centri Estivi).

Allo stesso modo utilizza raramente forme e contratti di collaborazione se non con professionisti esterni dedicati a compiti/mansioni specifiche ed esterne al lavoro quotidiano dei soci e lavoratori dell'Ente.

Tutti i contratti di lavoro sono a tempo indeterminato, il 70% full time. Attualmente l'Ente conta 26 lavoratori di cui 18 soci lavoratori così suddivisi 18 educatori professionali, 4 operai nel settore Produzione e Lavoro, 4 impiegati. I soci complessivamente sono 20; 18 soci lavoratori e 2 soci volontari.

Volontari

Oltre ai 2 soci volontari, uno dei quali tra i fondatori dell'Ente, la Cooperativa si avvale di Volontari prevalentemente all'interno dei 2 Centri di Aggregazione, L'ente da sempre si avvale anche di giovani del Servizio Civile Nazionale

Reti e collaborazioni

La Cooperativa aderisce a Confcooperative-Federsolidarietà e al Forum del Terzo Settore.

L'Ente gestisce 5 servizi socioeducativi in convenzione e/o accreditamento con l'Assessorato alle Politiche Socio Sanitarie del Comune di Genova.

E' partner di numerosi progetti territoriali e collabora attivamente con enti pubblici e privati, prevalentemente del Centro Storico della Città.

Collaboriamo fattivamente e stabilmente con: Municipio I Centro Est di Genova; Centro Servizi Famiglia I Centro Est; Rete GLAM (Gruppo lavoro associativo Maddalena); CIV della Maddalena; Ass.ne A.Ma (Abitanti Maddalena); le parrocchie del territorio, i loro oratori e centri di ascolto (San Siro, Maddalena, Vigne); i gruppi Scout (Agesci e CNGEI) locali nell'ambito di iniziative ed eventi di solidarietà sociale e cittadinanza attiva.

Negli anni abbiamo stretto relazioni importanti con diverse Istituzioni Culturali della città a partire da Fondazione per la Cultura di Palazzo Ducale; Museo Autonomo di Palazzo Reale e Galleria Nazionale di Palazzo Spinola, i Musei di Strada Nuova, Mu.MA Museo del Mare, Teatro della Tosse, Via del Campo 29.

Condividiamo azioni con diverse organizzazioni no profit della città : Libera, La Bottega Solidale, Music for Peace, Arci Liguria, Terra, Sc.Art, Pas à Pas, Matrioske, Cernaia 3, Giardini Luzzati, Ass.ne Il Ce.Sto, Ass.ne Sarabanda, Ass.ne Scuola di Robotica, Clemson University (Università Americana con sede distaccata in città). Collaboriamo stabilmente con le scuole elementari e medie e superiori del territorio (Daneo, Giano Grillo, Garaventa, Baliano, Don Milani, Vittorio Emanuele Ruffini).

Progettiamo e organizziamo eventi e manifestazioni territoriali: Notte Bianca dei Bambini, Fiera della Maddalena, Madd@Natale, Madd@Carnevale, Maker Fest, Repessin Maddalena -Mercatino dello sbarazzo.

Abbiamo collaborato e ancora sosteniamo la progettazione e sviluppo di: Bici Box (deposito collettivo per la mobilità sostenibile in Centro Storico); Madd@52 (presidio di legalità, rete di scambio e comunicazione, libreria di quartiere); Alla Scoperta della Maddalena (promozione patrimonio storico artistico); Gocce di Splendore (promozione realtà sociali del Centro Storico).

Siamo membri attivi del CEA (Centro di Educazione Ambientale) "**LabTer Green Point**" una rete di soggetti impegnata nel promuovere stili di vita adeguati e scelte politiche coerenti ad uno sviluppo sostenibile. I partner di rete sono: Comune di Genova, Legambiente Liguria Onlus, APS Terra! Onlus, Ass.ne Festival della Scienza, APS Al Verde, Ass.ne Matermagna, Circolo Amici della Bicicletta, APS Sc'Art!, Ecoistituto di Reggio Emilia e Genova, Centro di Diritto Ambientale e Ass.ne Chance Eventi – Suk Genova.

Progetti

La Cooperativa da molti anni è impegnata a sviluppare progetti di innovazione Sociale al fine di sperimentare e fornire nuovi servizi rivolti al territorio e alle fasce deboli della popolazione che lo abita. Molti i bandi a cui partecipa e diversi con esito positivo.

Nelle ultime settimane del 2019 sono stati resi pubblici gli esiti di alcuni bandi ai quali nei mesi precedenti il gruppo di lavoro stabile creato all'interno dell'Ente ha lavorato con sapere, dedizione e passione, 3 sono stati i progetti premiati che vedranno la luce nei primi mesi del 2020.

Impresa Sociale Con I Bambini; Bando "Un Passo Avanti" Progetto "IO VIVO QUI"

Costruzione e valorizzazione della Comunità Educante per contrastare le povertà educative. Il progetto ruota sulla creazione di una Biblioteca per bambini e una serie di attività laboratoriali da offrire ai minori del Sestiere. Il Laboratorio in questo progetto ha il ruolo di Capofila insieme ad una rete di oltre 20 partner pubblici e privati che a partire dal Comune di Genova comprendono diverse Istituzioni Culturali genovesi, Cooperative Sociali, Università di Genova, Clemson University (USA) e tante associazioni di rappresentanza dei cittadini.

Fondo Beneficienza Intesa San Paolo; Progetto Extralarge

Progetto rivolto a bambini e ragazzi dai 6 ai 14 anni, che ruotano attorno ai servizi educativi del territorio. L'obiettivo è quello di sviluppare competenze manuali, artistiche e culturali, sviluppare l'autonomia poiché si viene messi nella condizione di "provare", di attivarsi, di sperimentare con la possibilità di superare paure e frustrazioni a vantaggio di un migliore concetto di sé, della conoscenza delle proprie possibilità, dello sviluppo dell'autostima. I ragazzi attraverso il lavoro di gruppo sviluppano la capacità di socializzazione ed imparano a cooperare non solo nelle classi di appartenenza, ma anche al di fuori di esse. E' inoltre valore aggiunto la possibilità di strutturare un'attività comune per favorire l'integrazione e la relazione.

Fondazione Carige; "Bando Andiamo Oltre" Progetto "TEU – Trasformazioni Educative Urbane"

Il Progetto si propone di ampliare l'offerta educativa e formativa attraverso attività rivolte ai minori, frequentanti la scuola Secondaria "Don Milani" e alle loro famiglie. Il progetto si articola in azioni interconnesse aventi tematiche e metodologie

convergenti con i Piani d'Offerta Formativi, con l'obiettivo di sperimentare interventi innovativi dal forte contenuto sociale capaci di generare nuove relazioni, fornendo risposte originali all'abbandono scolastico. Il progetto offre opportunità diversificate di crescita, attività di educazione civica, partecipazione e cittadinanza attiva, azioni di accompagnamento e orientamento capaci di promuovere le competenze socio-emotive dei ragazzi. Intende valorizzare il ruolo della famiglia attivando processi di sostegno alla genitorialità e promuovendo anche forme di solidarietà e di mutuo aiuto.

Progetti Attivi

VICOLI: da vincoli a veicoli

Cultura e partecipazione al cuore di Genova

Finanziato dalla Compagnia di San Paolo [bando Open Community](#) dedicato alle reti di comunità e alla partecipazione culturale.

Il Laboratorio e un'ampia rete di soggetti operanti sul territorio si sono messi al lavoro per costruire un progetto comune di partecipazione culturale: gli operatori sociali che si dedicano di integrazione, aggregazione, prevenzione, educazione ed empowerment di comunità; gli animatori culturali che raccontano la storia e la vita quotidiana del quartiere attraverso l'immaginario e le capacità espressive dei cittadini; i musei e le istituzioni culturali che dimostrano oggi una nuova apertura e possono farsi luoghi di rispecchiamento identitario, lavorando sulla riappropriazione, la consapevolezza e l'orgoglio del patrimonio storico e urbano.

Vicoli vuole avvicinare le comunità di cittadini che abitano e vivono il territorio all'offerta delle istituzioni culturali partner della rete e, più in generale, alla conoscenza e alla fruizione del patrimonio culturale diffuso nell'area. Si lavorerà insieme per allargare e diversificare il pubblico dei musei, raggiungendo soprattutto quello che potremmo chiamare non-pubblico di prossimità; riposizionare agli occhi del quartiere i musei, come spazi aperti alla cittadinanza e alla creatività e innovando l'offerta stessa delle istituzioni, creando collegamenti tra le collezioni museali e il patrimonio culturale diffuso nel centro storico.

L'obiettivo è mettere a sistema gli sforzi portati avanti dalle diverse realtà creando una rete stabile e sempre più ampia che unisca il mondo della cultura al mondo del sociale in un dialogo strutturato che coinvolge le istituzioni culturali consolidate, allo scopo di creare una nuova comunità di pratica: attivare un dispositivo sistematico di avvicinamento delle persone all'arte e alla cultura che sperimenti sul territorio i metodi del coinvolgimento e della partecipazione, per costruire un'opportunità di rigenerazione urbana a base comunitaria, in cui sociale e culturale giochino con diversi strumenti, ma con gli stessi obiettivi.

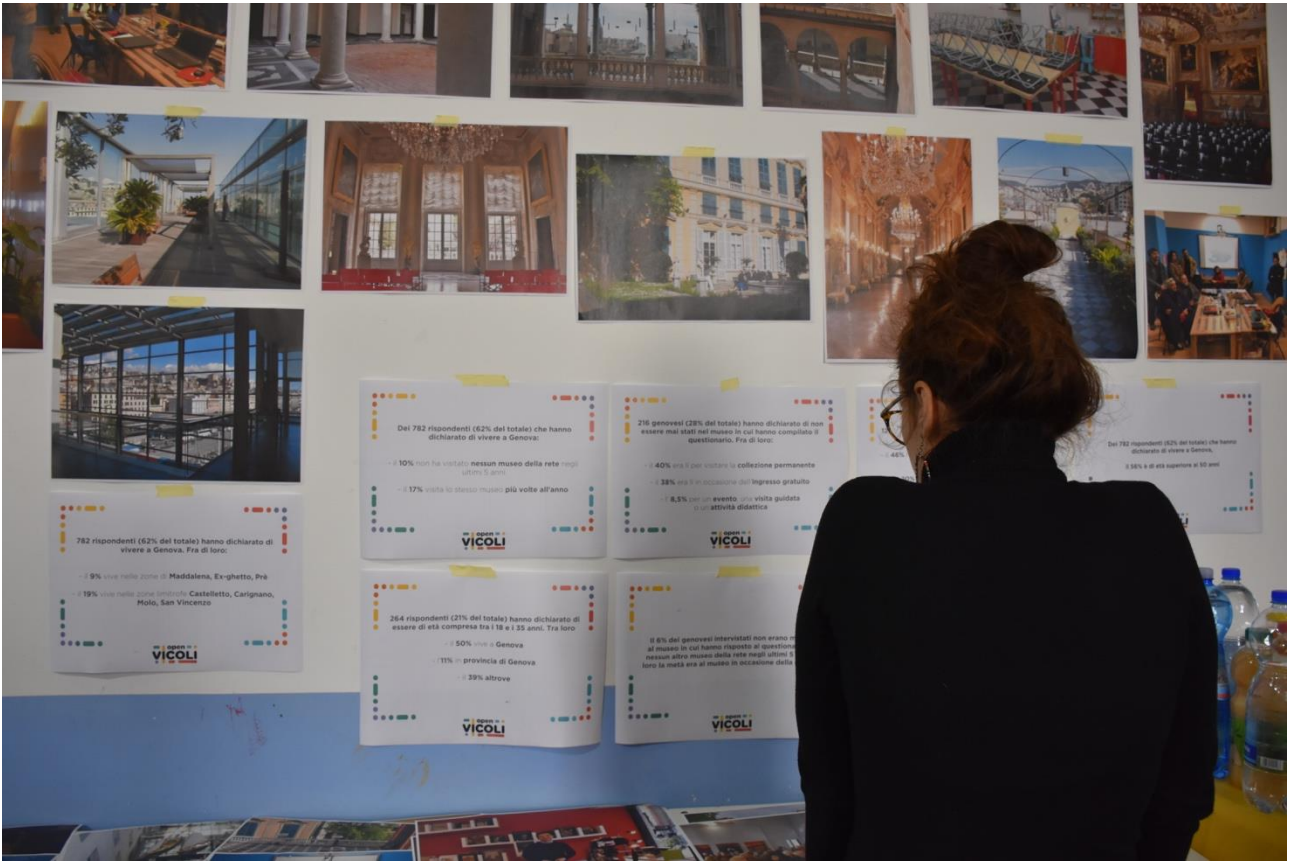

TAM TAM Tutti al Museo

Finanziato da Regione Liguria all'interno del bando "Abilità al Plurale" attraverso fondi Europei FSE.

In partenariato con Scuola di Robotica, Museo Autonomo di Palazzo Reale e Galleria Nazionale di Palazzo Spinola, Coop Solidarietà & Lavoro e l'Ente di Formazione Signum, è un progetto di inclusione socio/lavorativa rivolto a fasce deboli della popolazione (stranieri e italiani senza titolo di studio), che ha previsto 3 percorsi formativi professionalizzanti offerti a 26 beneficiari: Operatore Museale, Digital Fabrication e Falegnameria; al termine dei quali sono state proposte 26 Work Experience propedeutiche all'inserimento lavorativo. Il progetto si avvia alla sua naturale conclusione nel rispetto del cronoprogramma iniziale e avendo raggiunto anzi superato tutti gli obiettivi prefissati in sede di progettazione. Il dato più significativo è quello di aver creato 13 posti di lavoro stabili tra i beneficiari diretti.

Progetti conclusi nel 2019

"Officina delle Idee", finanziato da Fondazione CARIGE all'interno del Bando Economia e Territorio, si è svolto da Gennaio 2018 a Giugno 2019.

Il progetto di: "Il Laboratorio" (capofila), Ass.ne "Sc'Art!" e Ass.ne Culturale Scuola di Robotica"; si è formato costruendo un processo atto a fornire il proprio contributo per la crescita sostenibile dell'"economia" della comunità cittadina genovese, realizzando un percorso pratico di "economia circolare" mirato a "dare valore" a materiali di recupero (prevalentemente plastiche e tele di ombrelli) che altrimenti sarebbero diventati "rifiuti". L'esperienza messa in campo dai 3 partner insieme alle energie portate dai beneficiari diretti (adolescenti inseriti in percorsi educativi e donne provenienti dal circuito carcerario) ha permesso di creare un percorso virtuoso di ricerca/innovazione, coniugato con l'attenzione al benessere delle persone, in una visione rispettosa dell'ambiente e dell'uomo. Sono stati attivati dei percorsi laboratoriali di sartoria che hanno amalgamato stoffe e tessuti provenienti da materiali di recupero con accessori appositamente costruiti con le stampanti 3D.

L'EVENTO

La Notte Bianca dei Bambini (dal 2012)

La "Notte Bianca dei Bambini" giunta alla 8° edizione è nata nel 2012 per volontà della Cooperativa Il Laboratorio con il sostegno del Comune di Genova e del Municipio I Centro Est.

Oggi è diventata un evento collettivo nel quale tutto il Sestiere della Maddalena riversa la sua creatività, la sua voglia di fare, il suo crederci e il suo essere ancora bambini, capaci di sognare e desiderare.

Dal pomeriggio fino a tarda serata tutte le vie e le piazze del Sestriere si tingono di colore e allegria. Il ricco programma di attività proposte ha l'obiettivo di ricordare e sviluppare in modo divertente, positivo e propositivo le numerose tematiche legate all'adolescenza ed all'infanzia; attraverso la musica, gli spettacoli ed i tanti laboratori artistici e scientifici i bambini e le famiglie saranno invitate a vivere con noi questa esperienza.

La Notte Bianca Dei Bambini si propone come simbolo di una città in mutamento, sempre più attenta ai bisogni delle persone e di un centro storico che faticosamente si rianima grazie all'impegno delle istituzioni e delle associazioni che vi agiscono.

La Cooperativa Sociale Il Laboratorio, organizzatrice della manifestazione, si pone come obiettivo non solo quello di raggiungere più pubblico possibile, ma anche di offrire, in continuità con le precedenti edizioni, attività ludiche-formative condotte da professionisti del settore; spettacoli, mostre, teatro, laboratori artistici e scientifici, tutto completamente gratuito.

"La Notte Bianca dei Bambini" è arrivata alla sua ° 8 edizione e vuole divenire sempre più un evento di punta per i tanti bambini e le tante famiglie che vogliono vivere il centro storico con tanta armonia e condivisione.

Nell'ultima edizione, tenutasi il 12 Ottobre 2019, hanno partecipato a vario titolo, ca 100 organizzazioni, 38 sono stati i luoghi (Piazze, Vie, spazi al chiuso) che hanno ospitato, giochi, spettacoli, performance, laboratori, letture e tanto altro. I partecipanti sono stati stimati complessivamente in ca 5000



SESTIERE DELLA MADDALENA

