



IL LABORATORIO
Cooperativa Sociale

**BILANCIO SOCIALE
2021**

NASCITA

La Cooperativa sociale Il Laboratorio promuove e gestisce servizi socio educativi per minori e giovani nel centro storico genovese.

L'ente sostiene l'interesse della Comunità attraverso l'integrazione socio e culturale dei cittadini, favorisce processi di socializzazione, inclusione e prevenzione del disagio.

Sostiene percorsi educativi di crescita e autonomia della persona, sviluppando attività finalizzate all'inserimento lavorativo e alla formazione di fasce deboli.

La Cooperativa nasce nel **1985** per sviluppare progetti di integrazione sociale a favore dei minori e delle famiglie del Centro Storico di Genova.

Nel 2015 apre il ramo Produzione e Lavoro con la nascita di **MadLab 2.0**, **B-Lab** e a seguire **Spazio 111**.

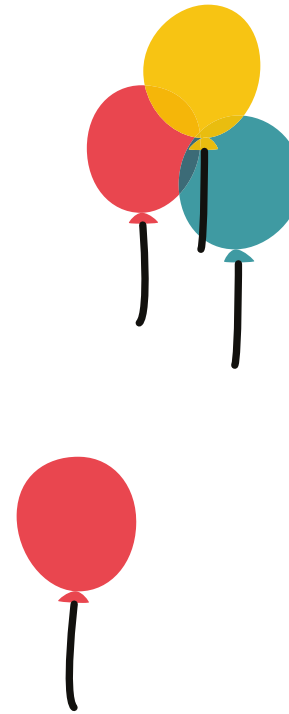
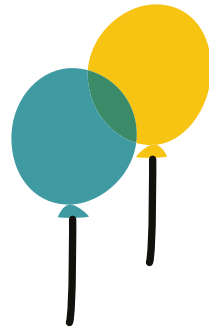

CRESCITA

Nel corso degli anni la Cooperativa Il Laboratorio ha sviluppato nuovi e diversi modelli di intervento, costituendo nuovi servizi, al fine di promuovere l'autonomia, l'empowerment delle persone, dei gruppi e della comunità.

I progetti si sviluppano seguendo la metodologia del lavoro di rete, in costante sinergia con soggetti pubblici e privati.

La Cooperativa è convenzionata con il Comune di Genova (Ass. Politiche Educative e dell'Istruzione e Politiche Socio-Sanitarie) ed è capofila e partner di numerosi progetti e iniziative locali.

1985

C.E.L. Lab85
C.A. Il Formicaio
C.E.A. La Spiga

2011

Alloggio Il Ponte

2012

Polo Sociale Formicopoli
C.A. Street Up

2015

B-Lab
MadLab

2016

La Buona Lena
Housing Sociale

2017

SIAVS MadLab 2.0

2019

Spazio 111

2020

Servizi per il Lavoro
e la Formazione

2021

Biblioteca per Bambini
BOOM - BiciOfficina

IL NOSTRO MONDO

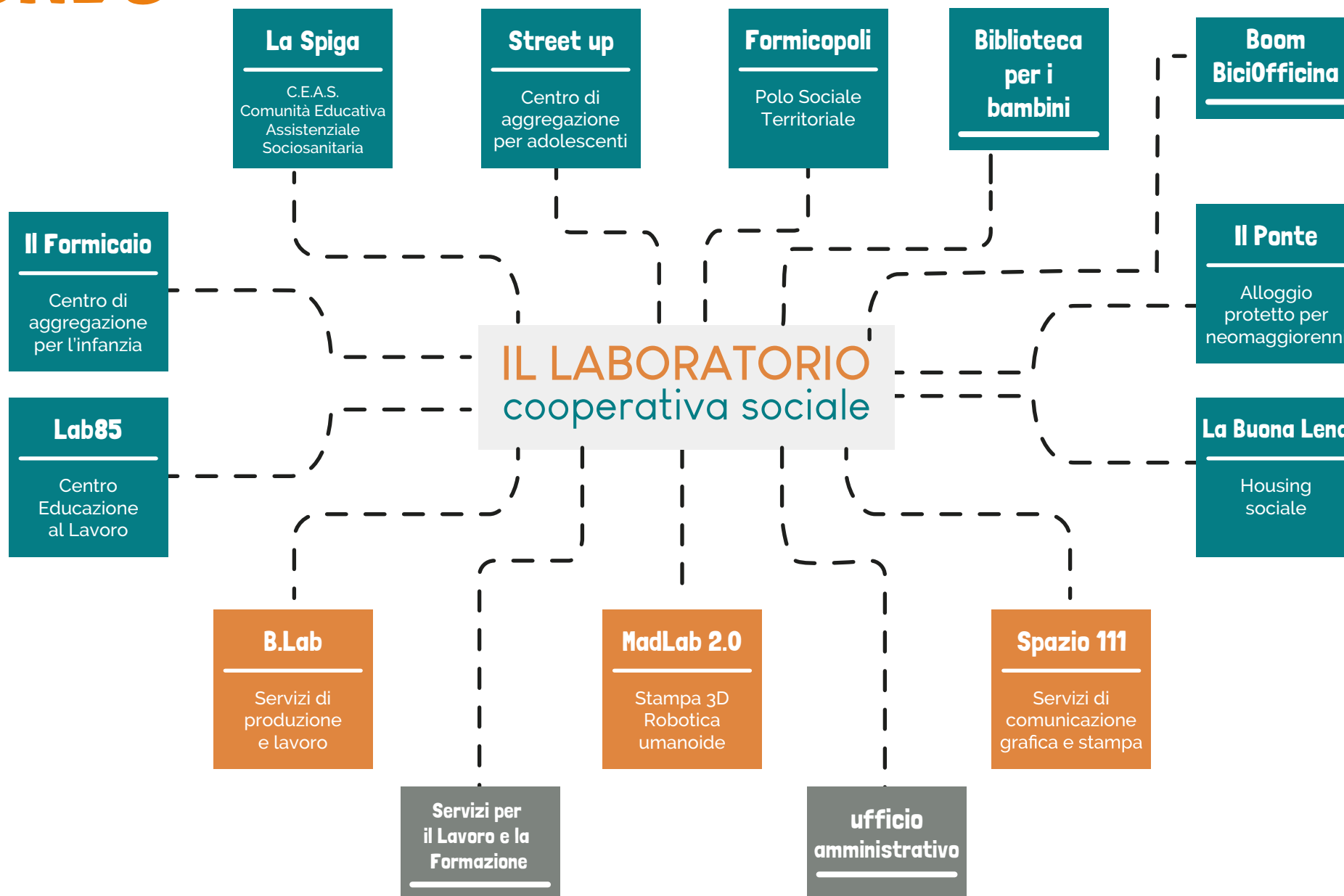

I nostri SERVIZI

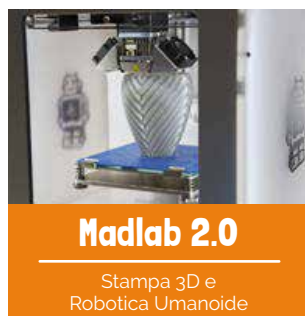

La Cooperativa si occupa di servizi diversificati rivolti a bambini, ragazzi, giovani adulti e famiglie.

La nostra MISSION

Promuovere il benessere e la dignità degli individui, tutelare i diritti di cittadinanza, attivare processi di socializzazione per stimolare percorsi di solidarietà sociale, di accettazione della diversità, di inclusione e non discriminazione.

Svolgere funzione di monitoraggio e osservatorio delle trasformazioni sociali del territorio, sviluppando ipotesi di risposta alle nuove emergenze sociali.

Realizzare azioni sinergiche con la rete territoriale e collaborazione con altri enti in una logica di coesione sociale.

Stimolare la partecipazione della base sociale.

Promuovere la contaminazione tra profit e non profit quale veicolo di scambio di conoscenze e apprendimento, realizzare progetti sostenibili di innovazione sociale, in un'ottica di sviluppo del territorio.



Società PARTECIPATE



MADLAB 2.0

SIAVS Srl - Stampa 3D e Robotica Umanoide



Incubatore di impresa sociale



impresa sociale -
Agenzia per il lavoro ed Ente di Formazione accreditato

OrizzontArti

Impresa Sociale per le Arti e lo Spettacolo



Area di **INTERVENTO**

La Cooperativa da tempo è impegnata a sviluppare progetti di Innovazione Sociale al fine di sperimentare e fornire nuovi servizi rivolti al territorio e alle fasce deboli della popolazione.

- Servizi Socio Educativi
- Inclusione Socio Lavorativa
- Aggregazione Culturale
- Rigenerazione Urbana
- Produzione e Lavoro
- Economia Circolare
- Nuove Tecnologie e Formazione



PROGETTI

IN CORSO



IL LABORATORIO
cooperativa sociale



IO VIVO QUI è un progetto di rete che nasce con l'obiettivo di costruire una **comunità educante** per contrastare la **dispersione scolastica** e la **povertà educativa minorile** nel quartiere della Maddalena, nel centro storico di Genova.

IO VIVO QUI si articola in azioni ben definite ma interconnesse con l'obiettivo di sperimentare interventi innovativi dal forte contenuto sociale – come la progettazione partecipata di una **nuova biblioteca a misura di bambino** – capaci di innescare processi inediti, generare nuove relazioni e fornire risposte originali per il contrasto alla povertà educativa.

La lettura, l'artigianato, le nuove tecnologie, l'ambiente e la cittadinanza attiva saranno i principali temi del progetto e le azioni si svilupperanno attraverso una dimensione laboratoriale, dentro e fuori le scuole, nei centri di aggregazione ma anche nelle piazze e nei vicoli del **Sestiere della Maddalena**.

Finanziato da: Impresa sociale "Con I Bambini"

Bando: Un Passo Avanti

Partner: A.P.S. IN TONDO, AMa Associazione Abitanti Maddalena, Amistà - Associazione di Promozione Sociale, associazione La Stanza, Associazione Festival della Scienza, Associazione Promozione sociale Sc'Art!, ASSOCIAZIONE SCUOLA DANEO, CLEMSON ARCHITECTURAL FOUNDATION, Comune di Genova, FEGUAGI-SKIA'S STUDIOS S.a.s., ISTITUTO VITTORIO EMANUELE II – RUFFINI, Madlab2.0, Palazzo Ducale Fondazione per la Cultura, Palazzo Reale di Genova, provincia ligure dei padri somaschi, Radice Comune

Capofila: Il Laboratorio Cooperativa Sociale



BE ART PART

Un progetto di **inclusione sociale e culturale** che parte dal centro storico di Genova con l'intenzione di avvicinare i cittadini alla cultura e al patrimonio diffuso dell'area.

L'obiettivo è quello di sperimentare nuove pratiche di **partecipazione culturale** coinvolgendo i cittadini in percorsi artistici al fine di potenziare le loro capacità di espressione e la loro conoscenza del territorio.

Attraverso la fotografia, il video e la produzione musicale, i partecipanti costruiranno un **Museo Diffuso a cielo aperto**, scoprendo e valorizzando le bellezze del nostro territorio, creando una nuova narrazione della città che coinvolga i cittadini, vecchi e nuovi, nel loro sentirsi parte della città.

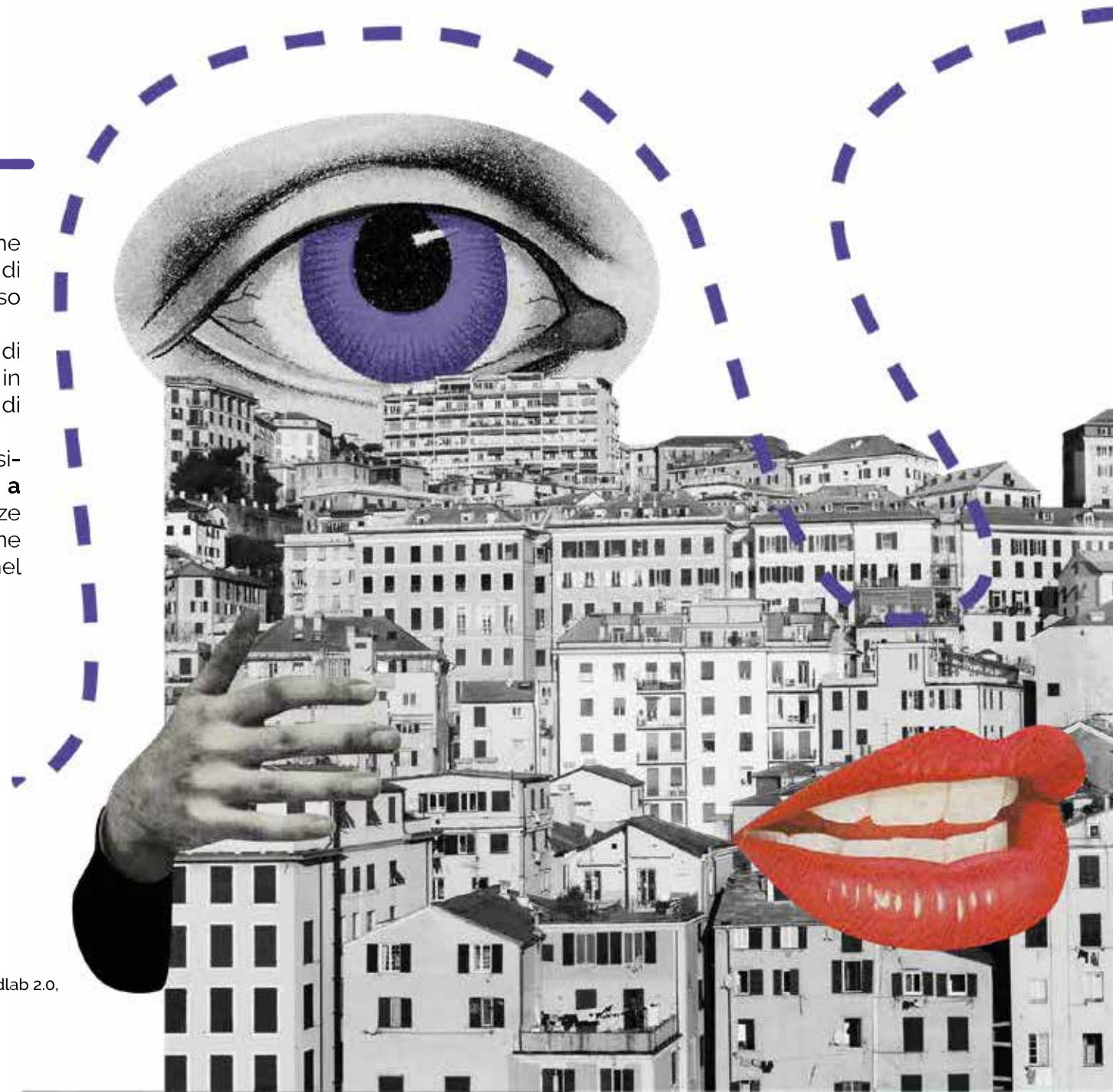

Finanziato da: Regione Liguria

Bando: FSE Liguria 2014-2020, Asse 2 – Inclusione sociale e lotta alla povertà – Abilità al plurale 2

Partner: Il Laboratorio, Forevergreen fm Associazione Culturale, Madlab 2.0, IIS Vittorio Emanuele II-Ruffini

Capofila: Fondazione Palazzo Ducale

70mi dá tanto

70MIDATANTO è un progetto rivolto prevalentemente ad Over 70, che nasce con l'obiettivo di impiegare la **tecnologia quale strumento per ridurre l'isolamento e contrastare il decadimento psico-fisico dei beneficiari**, attraverso nuove e diverse opportunità di partecipazione atte a migliorare il quotidiano. Le iniziative **promuovono buone pratiche** che, grazie alla tecnologia, possono facilmente diffondersi, **coinvolgendo tanti** ed utilizzabili nelle fasi in cui il distanziamento fisico sia inevitabile.

Attraverso la creazione di uno sportello digitale ove trovare assistenza e formazione digitale costante e brevi moduli formativi per l'utilizzo degli strumenti (Pillole Digitali) si favorirà l'autonomia dei destinatari attraverso la loro digitalizzazione, affinché siano in grado di svolgere autonomamente alcune semplici, ma necessarie attività (pratiche burocratiche, rimanere in contatto con amici e parenti, partecipare a iniziative comunitarie, fare la spesa on line etc

Finanziato da: Fondazione Carige

Bando: Bando C.O.N.TE 2020

Capofila: Il Laboratorio SCS

Partner: Parrocchia Santa Maria della Maddalena
Municipio 1 Centro Est
Ass.ne Scuola di Robotica



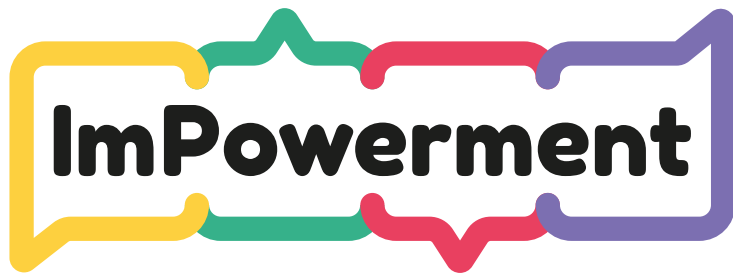

L'importanza di imparare

2021/2022

Il progetto si pone l'obiettivo di contrastare le povertà educative presenti nel centro storico genovese, attraverso un modello territoriale, facilmente esportabile e/o replicabile in altri contesti che, partendo dal lavoro sociale, coinvolgendo le istituzioni culturali e la comunità locale, creerà le condizioni per riportare progressivamente bambini e ragazzi "fuori" dall'attuale condizione di isolamento, riattivando processi di socializzazione e di apprendimento, attraverso una serie di attività ludico/ricreative/laboratoriali di gruppo.

Finanziato da: Presidenza del Consiglio dei Ministri -
Dipartimento delle politiche della famiglia

Bando: Educare 2020

Partner: Fondazione per la Cultura, Palazzo Ducale Genova,
Solidarietà & Lavoro SCS e Ass.ne Scuola di Robotica

Capofila: Il Laboratorio Cooperativa Sociale



PROGETTI

CONCLUSI



IL LABORATORIO
cooperativa sociale

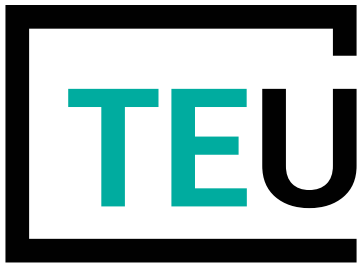

Trasformazioni Educative Urbane

2020/2021

Il progetto si propone di ampliare l'**offerta educativa e formativa** attraverso attività rivolte ai minori frequentanti la scuola Secondaria "Don Milani" e alle loro famiglie.

Il progetto si articola in azioni interconnesse aventi tematiche e metodologie convergenti con i Piani d'Offerta Formativi, con l'obiettivo di sperimentare interventi innovativi dal forte contenuto sociale capaci di generare nuove relazioni, fornendo risposte originali **all'abbandono scolastico**.

Il progetto offre opportunità diversificate di crescita, attività di educazione civica, partecipazione e cittadinanza attiva, azioni di accompagnamento e orientamento capaci di promuovere le competenze socio-emotive dei ragazzi.

Si valorizzerà il ruolo della famiglia attivando processi di sostegno alla genitorialità e promuovendo anche forme di solidarietà e di mutuo aiuto.

Finanziato da: Fondazione Carige

Bando: Bando Andiamo Oltre

Capofila: Il Laboratorio Cooperativa Sociale

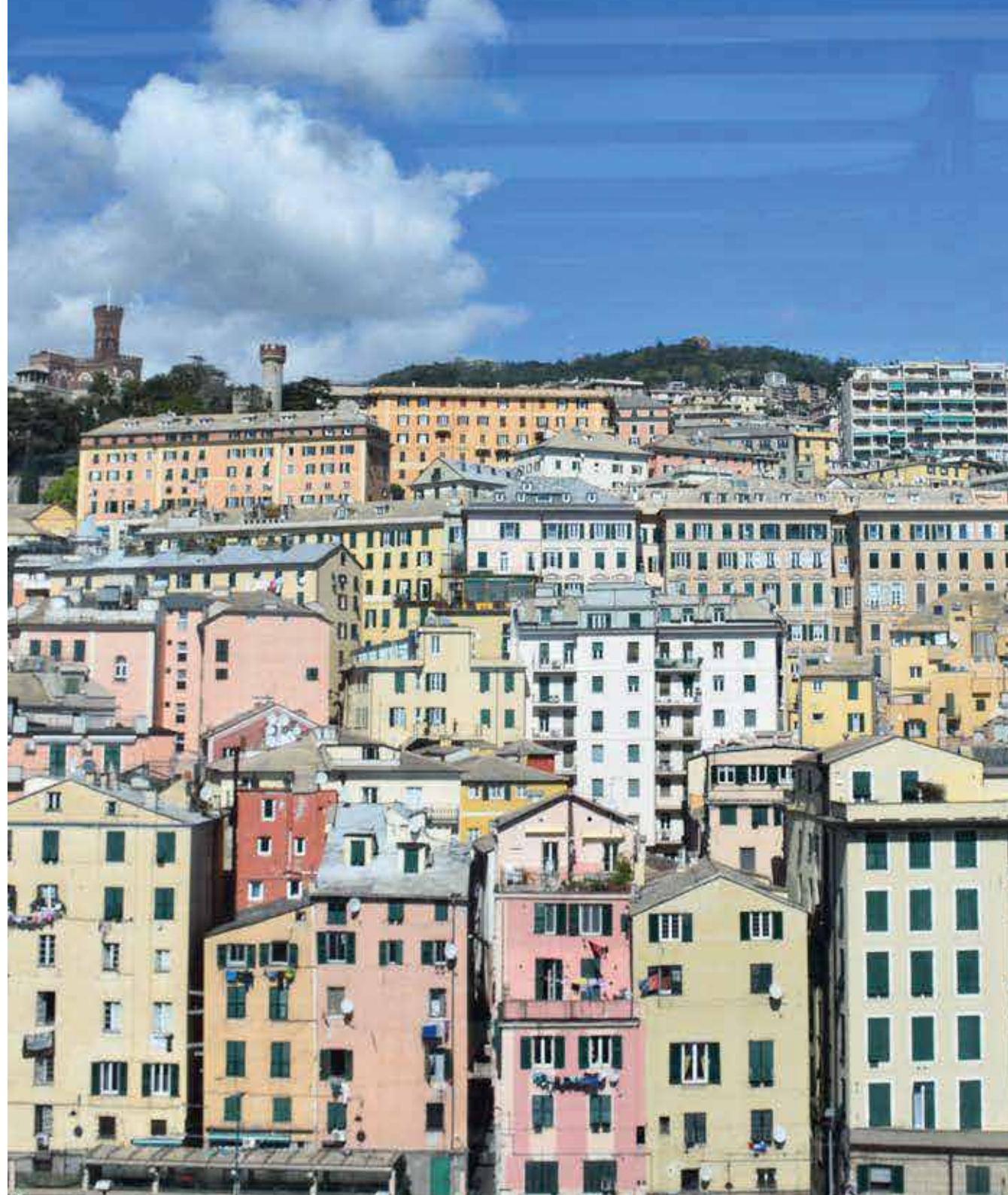

2020/2021

Il progetto si pone l'obiettivo di sostenere le famiglie in situazione di povertà nel contesto sociale disagiato del Sestiere della Maddalena (nel Centro Storico di Genova); Alimentiamo le famiglie fornendo aiuti alimentari e di altri beni di prima necessità, ma diamo risposte ai bisogni di famiglie, bambini ed anziani, tenendo a riferimento non solo il diritto fondamentale al cibo, ma anche "alimentando" l'esercizio collettivo al diritto all'istruzione, alla socialità, alla salute; cercando di attenuare la sofferenza delle persone (le fasce più deboli della comunità locale) che soffrono più direttamente le conseguenze dell'emergenza.

Il progetto è svolto in un arco temporale di circa 8 mesi.

Si articola in 3 azioni:

- aiuti alimentari alle famiglie con minori in situazione;
- ricreare condizioni di socialità e apprendimento in sicurezza per i bambini;
- attenuare la solitudine degli anziani.

Finanziato da: Unione Buddhista Italiana

Bando: Fondi 8x1000 - Bando 2020 - Area Umanitaria

Capofila: Il Laboratorio Cooperativa Sociale



handMADDA

Idee dalla Maddalena a casa vostra!

2020

Il progetto ha realizzato interventi di prossimità utili per supportare le persone fragili, i minori e le famiglie del quartiere della Maddalena la cui situazione di "difficoltà" si è immediatamente aggravata in questa fase emergenziale.

Supporto alle famiglie un supporto fisico per quanto riguarda l'approvvigionamento sia di alimenti (attraverso il circuito del banco alimentare) che di vestiario.

Servizio di sostegno economico strutturato: Una spesa solidale da consegnare ad una quarantina di nuclei familiari selezionati, per un periodo di almeno sei settimane. Sportello di segretario sociale per accompagnare le famiglie nello svolgimento delle pratiche necessarie all'ottenimento delle misure di sostegno previste dal recente Decreto "Cura Italia".

Supporto didattico e relazioni educative a distanza, #IoRestoaCasa ma mi Diverto: un canale You Tube (handMADDA Idee dalla Maddalena a casa vostra!) dove condividere con il territorio - ma anche con chiunque voglia collegarsi - video, tutorial (idee, ricette, pensieri, storie) e altri contenuti che possano alleviare le condizioni di solitudine.

Finanziato da: Compagnia di San Paolo

Bando: Insieme andrà tutto bene

Partner: MadLab 2.0, Padri Somaschi

Capofila: Il Laboratorio Cooperativa Sociale

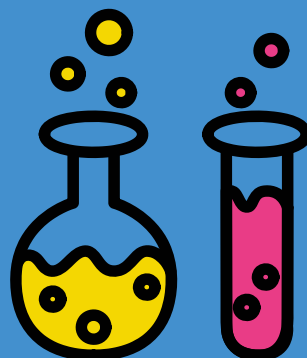

Andrà tutto bene!

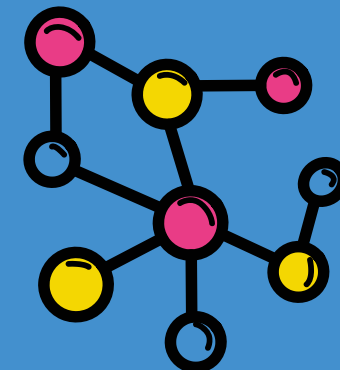
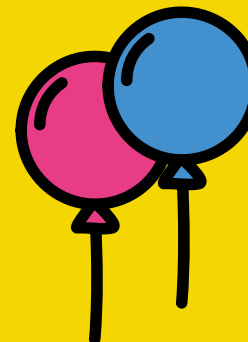
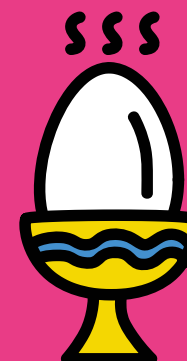
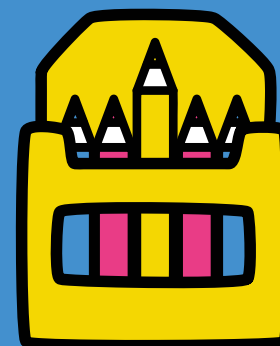

2018-2021

È un progetto costruito con un'ampia rete di soggetti territoriali composta da, Istituzioni Culturali, Cooperative Sociali, Associazioni culturali e imprese e che vivono/operano nel Centro storico di Genova.

L'obiettivo generale del progetto è quello di strutturare una rete stabile di relazioni che metta a sistema gli sforzi portati avanti dalle realtà che operano e vivono nel centro storico di Genova, al fine di unire e creare sinergie tra il mondo della cultura ed il mondo del sociale, per sperimentare nuovi metodi di coinvolgimento e partecipazione con l'obiettivo ultimo di avvicinare i cittadini al mondo della cultura. La sfida è quella di costruire una nuova visione collettiva dei vicoli: da problema a proposta, da territorio escluso a valore condiviso.

Finanziato da: Compagnia di San Paolo

Bando: Bando Open Community

Partner: Operatori Sociali | Il Laboratorio; San Marcellino; Il Melograno Coop. Sociale; Pas à Pas; Former – Formazione e Consulenza; Social Hub Genova; Philos-Accademia; Pedagogica. Operatori Culturali | MadLab 2.0; Scuola di Robotica; Solidarietà e Lavoro; Sc'Art Creazioni al Fresco; Studio Artegioco; Musei | Musei di Strada Nuova (Palazzo Rosso - Palazzo Bianco - Palazzo Tursi); Museo di Palazzo Reale; Galleria Nazionale di Palazzo Spinola; Museo del Risorgimento; Mu.MA; Galata Museo del Mare; Commenda di Prè; Via del Campo 29grosso; Fondazione Palazzo Ducale

Project management: BAM! Strategie culturali

Capofila: Il Laboratorio Cooperativa Sociale





TUTTI AL MUSEO

2018-2019

È un progetto di inclusione socio/lavorativa rivolto a fasce deboli della popolazione (stranieri e italiani senza titolo di studio), che ha previsto 3 percorsi formativi professionalizzanti offerti a 26 beneficiari: Operatore Museale, Digital Fabrication e Falegnameria; al termine dei quali sono state proposte 26 Work Experience propedeutiche all'inserimento lavorativo. Il progetto si è concluso nel rispetto del cronoprogramma iniziale, avendo superato gli obiettivi prefissati in sede di progettazione. Il dato più significativo è quello di aver creato 13 posti di lavoro stabiliti tra i beneficiari diretti.

Finanziato da: Regione Liguria

Bando: Abilità al Plurale

Partner: Scuola di Robotica, Museo Autonomo di Palazzo Reale e Galleria Nazionale di Palazzo Spinola, Coop Solidarietà & Lavoro e l'Ente di Formazione Signum

Capofila: Il Laboratorio Cooperativa Sociale



2017-2018

Il progetto si è costruito costruendo un processo atto a fornire il proprio contributo per la crescita sostenibile dell' "economia" della comunità cittadina genovese, realizzando un percorso pratico di "economia circolare" mirato a "dare valore" a materiali di recupero (prevalentemente plastiche e tele di ombrelli) che altrimenti sarebbero diventati "rifiuti".

L'esperienza messa in campo dai 3 partner insieme alle energie portate dai beneficiari diretti (adolescenti inseriti in percorsi educativi e donne provenienti dal circuito carcerario) ha permesso di creare un percorso virtuoso di ricerca/innovazione, coniugato con l'attenzione al benessere delle persone, in una visione rispettosa dell'ambiente e dell'uomo.

Sono stati attivati dei percorsi laboratoriali di sartoria che hanno amalgamato stoffe e tessuti provenienti da materiali di recupero con accessori appositamente costruiti con le stampanti 3D.

Finanziato da: Fondazione CARIGE

Bando: Bando Economia e Territorio

Partner: Ass.ne "Sc'Art!" e Ass.ne Culturale Scuola di Robotica

Capofila: Il Laboratorio Cooperativa Sociale



EVENTO

ANNUALE

dal 2012 a oggi

LA NOTTE BIANCA DEI BAMBINI

La "Notte Bianca dei Bambini" giunta alla 10° edizione è nata nel 2012 per volontà de "Il Laboratorio" con il sostegno del Comune di Genova e del Municipio I Centro Est.

E' nel tempo diventata evento collettivo nel quale tutto il Sestiere della Maddalena riversa la sua creatività, la sua voglia di fare, il suo crederci e il suo essere ancora bambini, capaci di sognare e desiderare.

Dal pomeriggio fino a tarda serata tutte le vie e le piazze del Sestriere si tingono di colore e allegria.

Il ricco programma di attività proposte ha l'obiettivo di ricordare e sviluppare in modo divertente, positivo e propositivo le numerose tematiche legate all'adolescenza ed all'infanzia; attraverso la musica, gli spettacoli ed i tanti laboratori artistici e scientifici i bambini e le famiglie sono invitate a vivere insieme questa esperienza.

La Notte Bianca Dei Bambini si propone come simbolo di una città in mutamento, sempre più attenta ai bisogni delle persone e di un centro storico che faticosamente si rianima grazie all'impegno delle istituzioni e delle associazioni che vi agiscono. Nell'ultima edizione, tenutasi il 12 Ottobre 2019, hanno partecipato a vario titolo, ca 100 organizzazioni, 38 sono stati i luoghi (Piazze, Vie, spazi al chiuso) che hanno ospitato, giochi, spettacoli, performance, laboratori, letture e tanto altro. I partecipanti sono stati stimati complessivamente in ca 5000.

L'edizione 2020 è stata annullata causa pandemia



DATI

Il Laboratorio Società Cooperativa Sociale

Sede Legale: Piazza Cernaia 3/6; 16123 Genova

P.I. 02732670100 C.F. 95009210105

Codice Univoco M5UXCR1

Iscrizione Albo Nazionale n° A151852 del 22/03/2005
Art.1 comma 1 let A L. 381/91

Iscrizione Albo Regione Liguria N.90 27/12/1996 L.R. 23/93

Iscrizione CCIAA di Genova REA n° 289942

CONTATTI

010.4030318

www.coopillaboratorio.it

amministrazione@coopillaboratorio.it

Pec: illaboratorio@pec.confcooperative.it



Bilancio Sociale 2021

Indice

Premessa

Nota metodologica

1 - Chi siamo

2 - Struttura Governo e amministrazione

3 - Le ns Persone

4 - Attività e Servizi

5 - Risorse economiche e finanziarie

6 - Fatti rilevanti 2021

7 - Stake Holder e Comunicazione

Premessa

La redazione del Bilancio Sociale oltreché assolvere un obbligo di Legge, rispecchia la volontà dell'organizzazione di creare una rappresentazione interna ed esterna che racconti la realtà dell'Ente dando valore e riconoscimento al lavoro e all'impatto sociale prodotto dal ns agire quotidiano.

Nell'affrontare il primo processo di redazione del Bilancio Sociale ci è sembrato importante iniziare rivolgendo l'attenzione alle diverse persone che con diverse professionalità e ruoli, operano quotidianamente all'interno dell'Ente contribuendo al funzionamento di servizi, attività, progetti che realizziamo.

L'obiettivo è di restituire uno sguardo di insieme di ciò che oggi è la nostra organizzazione per far conoscere e condividere con tutti i lavoratori e collaboratori i valori che ci caratterizzano

Pertanto, questo primo Bilancio Sociale è rivolto in primis agli stakeholder interni, cioè ai soci, ai lavoratori non soci, ai collaboratori e consulenti.

Allo stesso tempo il Bilancio Sociale sarà anche strumento di comunicazione verso tutti coloro che a vario titolo hanno rapporti con noi: Istituzioni, utenti, committenti, fornitori, reti territoriali e cittadini.

Nota metodologica

Questo documento rappresenta per il ns Ente, la prima edizione del Bilancio Sociale.

Per la redazione di questo documento sono stati integrati i principali standard di riferimento per la rendicontazione nazionale ed internazionale al fine di rendere il documento trasparente e in linea con il volere condiviso dell'Ente.

Gli standard utilizzati sono:

Le linee guida GBS (Gruppo di lavoro sul Bilancio Sociale);

Le linee Guida per la Redazione del Bilancio Sociale degli enti del Terzo settore del 4 luglio 2019.

La predisposizione documento ha rappresentato l'attivazione di un processo interno partecipato caratterizzato dal coinvolgimento fattivo dei coordinatori e dei soci lavoratori .

1. CHI SIAMO

Il Laboratorio è una Società Cooperativa Sociale di "tipo misto (A+B)", costituita il 21 Maggio 1985.

Da allora progettiamo e realizziamo servizi socio educativi, di inclusione lavorativa e, dal 2015 con l'apertura del ramo B attività di Produzione e Lavoro, l'Ente è diventato Coop Mista (A +B). I Servizi e le attività sono svolte all'interno del Comune di Genova con particolare riferimento al Sestiere della Maddalena.

L'Ente è di diritto iscritta al registro delle ONLUS (Organizzazioni Non Lucrative di Utilità Sociale);

è iscritta a Federsolidarietà ConfCooperative

DENOMINAZIONE	IL LABORATORIO
ANNO DI COSTITUZIONE	1985
P.IVA	02732670100
SEDE LEGALE	PIAZZA CERNAIA 3/6 16123 GENOVA
ISCRITTA ALLA CCIA DI GENOVA	N. REA GE 344083
REGISTRO CCIA	289942 REA
ISCR. ALBO REGIONALE COOP SOCIALI	N.90 27/12/1996
ISCR. ALBO NAZIONALE COOP SOCIALI	A151852 del 22/03/2005
CAPITALE SOCIALE	2600,00 euro

Area territoriale

Comune di Genova

L'Ente per quel che riguarda l'erogazione dei Servizi Socio educativi, residenziali e diurni opera, in maniera praticamente esclusiva, nel territorio del Centro Storico della città di Genova; in particolar modo concentra le sue azioni e i suoi servizi nel Sestiere della Maddalena.

Il ramo di Produzione e Lavoro, sviluppa attività lavorativa oltrechè di inserimento lavorativo per fasce deboli nei settori di Idraulica, Lavorazioni lignee e pulizie; ha sede fisica nel Sestiere della Maddalena ma presta attività lavorativa su tutto il territorio cittadino

Mission

"Il Laboratorio" Società Cooperativa Sociale opera dal 1985 nel Sestiere della Maddalena, nel Centro Storico della Città di Genova, al fine di realizzare e gestire servizi socio educativi e di inclusione lavorativa, prevalentemente per minori e giovani. Sostiene l'interesse della Comunità attraverso l'integrazione sociale e culturale dei cittadini, favorisce processi di socializzazione, inclusione, prevenzione del disagio, sostenendo percorsi educativi di crescita e autonomia della persona.

I progetti sono sviluppati secondo la metodologia del lavoro di rete, in costante sinergia con soggetti pubblici e privati. La Cooperativa è convenzionata con il Comune di Genova (Ass. Politiche Socio Sanitarie), è partner di numerosi progetti e iniziative locali. L'approccio metodologico si traduce nel:

Promuovere il benessere e la dignità degli individui, tutelare i diritti di cittadinanza, attivare processi di socializzazione per stimolare percorsi di solidarietà sociale, di accettazione della diversità, di inclusione e non discriminazione.

Svolgere funzione di monitoraggio e osservatorio delle trasformazioni sociali del territorio, sviluppando ipotesi di risposta alle nuove emergenze sociali.

Realizzare azioni sinergiche con la rete territoriale e collaborazione con altri enti in una logica di coesione sociale.

Stimolare la partecipazione della base sociale.

Promuovere la contaminazione tra profit e non profit quale veicolo di scambio di conoscenze e apprendimento, realizzare progetti sostenibili di innovazione sociale, in un'ottica di sviluppo del territorio.

Storia

Le attività e quello che poi diventerà "Il Laboratorio" SCS nascono nel 1983. Quando un gruppo di volontari attenti e sensibili ai problemi del territorio, con il sostegno della Parrocchia di San Siro e in collaborazione con i Servizi territoriali del Comune di Genova decidono di aprire un primo servizio sperimentale, denominato Centro di Educazione al Lavoro.

L'anno dopo, sempre grazie all'opera di volontariato, nasce il Centro Sociale per bambini "Il Formicaio", ospitato in alcuni ampi locali messi a disposizione della Parrocchia di San Siro

All'inizio del 1985 - alcuni dei volontari decidono di fare un'esperienza di comunità, andando a vivere insieme in un appartamento sito in Via della Maddalena e allo stesso tempo, sempre in accordo con i servizi pubblici territoriali, di destinare un posto all'accoglienza residenziale di un minore, da qui nasce quella che poi diventerà la comunità educativa residenziale "La Spiga"

A seguito di queste esperienze nel Maggio del 1985 si ritiene necessario, per dare continuità e consolidare le esperienze in atto, la costituzione della Cooperativa "Il Laboratorio".

A seguito della nascita dell'Ente giuridico, vengono assunti i primi educatori e stipulate le prime "convenzioni" per la gestione dei servizi con il Comune di Genova.

Oggetto sociale

La Cooperativa non ha scopo di lucro; suo fine è il perseguimento dell'interesse generale della comunità alla promozione umana e all'integrazione sociale e culturale, ha lo scopo:

di favorire processi di socializzazione e percorsi di promozione, prevenzione del disagio e protezione, di tutte le persone: adulti, giovani e minori, stranieri immigrati comunitari e non e/o facenti parte delle categorie svantaggiate attraverso la gestione di servizi socio-sanitari ed educativi ai sensi dell'art. 1, lettera a) della legge 381/91

lo svolgimento di attività produttive, indicate nel successivo art. 4, finalizzate all'inserimento ed all'integrazione sociale e lavorativa di persone svantaggiate ai sensi degli art. 1 lettera b) e art. 4 della legge 381/91

realizzare la massima economicità ed efficienza della gestione per ottenere risorse da destinare innanzitutto agli investimenti e al rafforzamento patrimoniale e per offrire ai soci il riconoscimento dell'apporto individuale di ognuno

contribuire al potenziamento dei servizi per la salute, l'educazione e la qualità della vita delle persone, anche tramite la gestione di servizi in collaborazione con enti e associazioni senza finalità di lucro, enti e società pubblici e privati.

La Cooperativa intende realizzare i propri scopi sociali anche mediante il coinvolgimento delle risorse vive della comunità, dei volontari, dei fruitori dei servizi

ed enti con finalità di solidarietà sociale, attuando in questo modo – grazie all’apporto dei soci lavoratori – l’autogestione responsabile dell’impresa.

La Cooperativa ha confermato negli anni l’orientamento a fornire servizi sociali, socio educativi e di prevenzione volti a rispondere alle esigenze del territorio, anche con il nuovo ramo d’azienda atto a promuovere e gestire attività produttive gli interventi proposti saranno caratterizzati da:

attenzione all’ascolto dei bisogni delle persone;

osservazione e studio delle dinamiche sociali ed economiche del territorio;

attenzione costante alla formazione e all’aggiornamento di tutte le figure che svolgono lavoro educativo e non (educatori professionali, operatori sociali, operai, lavoratori appartenenti alle fasce deboli, volontari Europei ed Internazionali, volontari, tirocinanti e ragazzi e ragazze in servizio civile);

proposta di coinvolgimento del “mondo” del volontariato;

L’organizzazione del lavoro presta particolare attenzione alle difficoltà umane e mira alla riscoperta e alla valorizzazione delle capacità individuali e professionali di ognuno.

Partecipazioni; Reti di Associazione Temporanea di Impresa/Scopo; Patti di Sussidiarietà

L’Ente negli anni ha acquisito partecipazioni in altre Imprese Sociali e Start Up Innovative a Valore Sociale

- MADLAB2.0 SIAVS Start up Innovativa a Valore Sociale
- SOCIAL HUB GENOVA IMPRESA SOCIALE
- C.F.L.C. Cooperativa Formazione Lavoro e cooperazione IMPRESA SOCIALE
- ORIZZONTARTI IMPRESA SOCIALE

E’ socia fondatrice dell’Associazione “IO DO’ UNA MANO”; Ente no Profit che si occupa di aiutare bambini/e con menomazioni agli arti superiori e le loro famiglie, realizzando tramite stampa 3D ausili personalizzati distribuiti gratuitamente

La Cooperativa è membra di diversi ATS e Patti di Sussidiarietà

- ATS “Centro Servizi per la Famiglia” del Municipio Centro Est. Capofila “La Comunità” SCS.
- ATS Alloggio Protetto “Il Ponte” capofila “Il Laboratorio” SCS in partenariato con “La Comunità” SCS
- ATS “La Buona Lena” Housing Sociale, capofila “Il Laboratorio” SCS in partenariato con Fondazione Somasca
- ATS “CEAS La Spiga” capofila “Il Laboratorio” SCS in partenariato con “Il CE.STO.” SCS

- Patto di Sussidiarietà “Nuovo Sestiere del Molo” Capofila “Il CE.STO. con altri 53 partner
- Patto di Sussidiarietà ACT, Azioni Cittadine e Territoriali per L’infanzia e l’Adolescenza, capofila UISP

2. STRUTTURA GOVERNO E AMMINISTRAZIONE

Soci

- La Cooperativa è oggi composta da 18 soci lavoratori e 1 socio volontario
- Sono organi statutari di partecipazione e governo l’Assemblea dei Soci e il Consiglio di Amministrazione.
- Le assemblee dei Soci sono ordinarie e straordinarie ai sensi di legge e sono convocate dal Consiglio di Amministrazione.

Assemblea dei Soci:

- L’Assemblea Ordinaria: - approva il Bilancio consuntivo e il Bilancio Sociale; - nomina gli amministratori, e, ove richiesto, i Sindaci, il presidente del Collegio sindacale e il soggetto deputato alla revisione legale dei conti; - delibera l’erogazione di trattamenti economici ulteriori, all’occorrenza un piano di crisi aziendale, il programma di mobilità; - approva il regolamento interno; - determina il compenso da corrisponderci agli organi di controllo; - stabilisce l’ammontare della quota minima di capitale sociale da sottoscrivere da ogni Socio; - delibera sull’eventuale erogazione del ristorno; - adotta le procedure di programmazione pluriennale finalizzate allo sviluppo e all’ammodernamento aziendale.
- L’Assemblea Straordinaria si riunisce per deliberare: - sulle modificazioni dell’atto costitutivo e dello Statuto Sociale; - sulla nomina, sulla sostituzione e poteri dei liquidatori; - sulla proroga della durata e sullo scioglimento anticipato della Cooperativa; - sulla emissione delle azioni di sovvenzione, di partecipazione Cooperativa e su gli strumenti di debito; - su ogni altra materia attribuita dalla legge o dallo Statuto alla sua competenza.
- Nel corso del 2020 si sono tenute n° 2 assemblee Soci, durante le quali si sono assunte decisioni in materia di approvazione di bilancio d’esercizio e consolidato, informazioni sui progetti attivati e da attivare e sulla vita sociale dell’Ente

- **IL CONSIGLIO DI AMMINISTRAZIONE** è oggi composto da 3 membri:
 - Presidente Mario Gagliardi
 - Vice Presidente Davide Mazzanti
 - Consigliere Wladimiro Hamma

- Il Presidente del Consiglio di Amministrazione ha la rappresentanza legale della società di fronte ai terzi ed in giudizio e la firma sociale. In caso di assenza o di impedimento del Presidente tutte le di lui mansioni spettano al Vice Presidente con funzioni vicarie. Di fronte ai terzi la firma del Vice Presidente vicario fa prova dell'assenza od impedimento del Presidente

- Il Consiglio di Amministrazione è investito dei più ampi poteri per la gestione ordinaria e Straordinaria della Cooperativa.
- È l'organo di direzione e controllo. Il CDA, a titolo esemplificativo: - cura l'esecuzione delle deliberazioni dell'Assemblea; - redige i bilanci da sottoporre all'Assemblea dei Soci. In occasione dell'approvazione del Bilancio di esercizio, il Consiglio di Amministrazione relaziona all'Assemblea sui criteri seguiti nella gestione sociale per il conseguimento dello scopo mutualistico nonché le ragioni delle determinazioni assunte con riguardo all'ammissione dei nuovi Soci.
- Viene convocato dal Presidente del Consiglio di Amministrazione di norma una volta al mese.

- **Sistema di Gestione Esecutiva:**
 - Il sistema di gestione esecutiva dell'Ente si basa su due differenti livelli di responsabilità:
 - 1. la Direzione di area, queste sono composte dai responsabili delle specifiche aree o Servizi; svolge una funzione strategica e di indirizzo per le attività svolte dalla Cooperativa.
 - 2. I Coordinatori dei singoli servizi. Questi ultimi governano e sono responsabili dei rapporti con la committenza in riferimento allo sviluppo degli specifici contratti, alle verifiche tecniche riguardanti la qualità e l'efficacia del servizio, allo sviluppo economico-amministrativo del contratto in essere.
 - I Direttori/referenti di area, così come i Coordinatori controllano e verificano tutti gli aspetti qualitativi e tecnici che caratterizzano la gestione delle proprie aree di riferimento. Sono interlocutori sia per la committenza che per i beneficiari. Hanno la responsabilità economico-amministrativa sull'efficace impiego delle risorse affidate.
 - I Direttori/referenti di area e i coordinatori si relazionano costantemente con i componenti il CdA

Struttura organizzativa

Organigramma 2021

Assemblea dei Soci

CdA

Mario Gagliardi
Presidente

Davide Mazzanti
Vice Presidente

Wladimiro Hamma
Consigliere

Coordinatori e/o referent di Area

SERVIZI
EDUCATIVI DIURNI

Davide mazzanti

SERVIZI
EDUCATIVI RESIDENZIALI

Wladimiro Hamma

SERVIZI
PER IL LAVORO

Elena Isaia

SERVIZI DI ANIMAZIONE
TERRITORIALE E CULTURALE

Ruben Cigliano

AREA PRODUZIONE
E LAVORO

Mario Gagliardi

AREA COMUNICAZIONE
E GRAFICA

Laura Iozzi

AREA
AMMINISTRATIVA

Marta Rauch

AREA FORMAZIONE
E PROGETTAZIONE

Mario Gagliardi

RESPONSABILITÀ
DEL PERSONALE

Paola Molinelli

Coordinatori Servizi

CEAS
LA SPIGA

Christian Santostefano

ALLOGGIO PROTETTO
IL PONTE

Arianna Pastorino

CENTRO DI
EDUCAZIONE AL LAVORO

Wladimiro Hamma

CENTRO DI AGGREGAZIONE
IL FORMICAILO

Davide Mazzanti

CENTRO DI AGGREGAZIONE
STREET UP

Ruben Cigliano

HOUSING SOCIALE
LA BUONA LENA

Camilla Lagomarsino

Consulenti esterni

Revisore dei conti
Ugo Brunoni

Commercialista
Studio Atena

Consulente
del Lavoro
Studio Atena

Sicurezza
Paolo Buccalo

Privacy
Paolo Scavino

Revisione Bilancio
Confcooperative

Personale interno

RSPP
Mario Gagliardi

RLS
Wladimiro Hamma

Privacy
Mario Gagliardi

Resp Tecnici Impianti

Termo idraulica
Roberto Spigno

Impianti Elettrici
Brambilla Roberto

Vita democratica interna

Eguaglianza, senza distinzione di etnie, di idee politiche e di religione.

Imparzialità, secondo criteri di giustizia e di obiettività.

Continuità, garantendo la regolarità senza interruzioni nel tempo dei servizi.

Efficacia ed efficienza, per soddisfare in modo idoneo i bisogni rilevati, valorizzando e ottimizzando le risorse sia professionali che economiche a disposizione.

Partecipazione: il beneficiario è protagonista del progetto oltrechè attore dell'intervento. Quando possibile è anche chiamato alla valutazione del servizio ricevuto.

Gestione democratica e partecipata della Cooperativa da parte di ogni singolo socio.

Assenza di fini di lucro: Il Laboratorio SCS è una Cooperativa di tipo misto (A+B), quindi una O.N.L.U.S. di diritto.

Moralità: soci e lavoratori sono tenuti ad attenersi nei loro comportamenti ad un codice deontologico ispirato allo statuto della Cooperativa e al Regolamento approvato dall'Assemblea dei soci

Legalità: osservanza delle leggi che regolano la disciplina delle cooperative, la sicurezza del lavoro, l'igiene e la privacy.

3. LE NOSTRE PERSONE

L'orientamento de "Il Laboratorio SCS, è quello di perseguire costantemente la stabilità e il benessere lavorativo del personale, per mantenere sempre alto il livello di motivazione.

Nell'anno di esercizio il numero complessivo di persone impiegate della Cooperativa è costituito da n. 35 persone.

Organico Coop "Il Laboratorio" al 31-12-2021	
Lavoratori impiegati	27
di cui	
donne	15
uomini	12
under 35	6
a tempo indeterminato	25
a tempo determinato	2
full time	16
part time	11
Educatori professionali	15
Impiegati	6
Operai	6

Trattamento economico dei lavoratori

Il Laboratorio SCS applica integralmente il Contratto Collettivo Nazionale delle Cooperative Sociali.

Le mansioni più rappresentative dei lavoratori risultano essere quelle degli educatori (n. 15) a seguire gli impiegati (n. 6) e operai (n. 6).

La retribuzione tra lavoratori è erogata come da direttive del CCNL applicato.

4. LE NOSTRE ATTIVITÀ

Servizi convenzionati:

Centro di Aggregazione per bambini **IL FORMICAI**O (1985): età 6/13. Spazio a libero accesso dove impiegare costruttivamente il Tempo Libero attraverso attività di studio, sport, gioco, musica, multimedialità, attività artistiche, animazione e uscite.

Centro di Educazione al Lavoro **LAB85** (1985): età 16/20 svolge interventi di educazione, formazione e orientamento al lavoro. Si rivolge a ragazzi allontanatisi dai percorsi scolastici tradizionali, motivandoli e formandoli al fine di intraprendere percorsi di avvicinamento al mondo del lavoro. www.lab85.it

Comunità Educativa Assistenziale **LA SPIGA** (1985): età 12/18 Struttura residenziale. L'équipe educativa lavora su progetti individuali, offrendo esperienze e riferimenti costruttivi a misura dei ragazzi.

Alloggio Protetto **IL PONTE** (2010): struttura residenziale per neomaggiorenni. Sostegno educativo individuale mirato al raggiungimento dell'autonomia relazionale, abitativa, lavorativa ed economica.

Centro di Aggregazione per Adolescenti **STREET-UP** (2012) in partnership con "La Comunità" SCS: rivolto a ragazzi 12/18 anni, luogo di aggregazione, dove conoscersi, incontrarsi, sviluppare relazioni.

Servizi non convenzionati:

Polo Sociale **FORMICOPOLI** (2012): struttura polifunzionale in cui ruotano attività e servizi diversificati. Il Polo è uno spazio di animazione culturale dedicato ai bambini, alle famiglie e al territorio; propone attività ludico-ricreative, laboratori manuali,

artistici, teatrali, multimediali, attività sportive, eventi e feste. E' anche spazio di promozione e azione sociale organizzando incontri, momenti aggregativi e formativi per operatori, genitori, cittadini. Spazio ove sviluppare idee e progetti di ambito sociale. Luogo aperto alle ass.ni, a chi abita, lavora, vive e investe alla Maddalena.

B-LAB (2014): Svolge attività di produzione e lavoro. Manutenzioni e costruzione lignee, idraulica e pulizie. In forte sinergia con Lab85. rappresenta per alcuni dei ragazzi provenienti dai servizi educativi, il completamento dell'esperienza formativa.

LA BUONA LENA (2016): Progetto di Housing Sociale, a sostegno di persone e nuclei mono genitoriali in difficoltà abitativa temporanea. Il servizio, dislocato su 2 unità immobiliari dispone di 2 bilocali, 4 stanze doppie, una tripla, 3 singole. Tutte provviste di bagno in camera e servizi comuni. capienza ca. 20 persone.

AGENZIA DI SERVIZI PER IL LAVORO; sede distaccata di CFLC
Via Posta Vecchia 10r, tel 010 9914062 mail servizilavoro@coopillaboratorio.it

Ufficio Comunicazione "Spazio 111"
Via della Maddalena 111-113r, tel mail comunicazione@coopillaboratorio.it

Uffici Amministrativi
Via delle Vigne 4r, tel 010 4030318 mail amministrazione@coopillaboratorio.it

PROGETTI

L'Ente ha in corso diversi progetti di inclusione sociale, lavorativa e culturale.

In Particolare nel corso del 2021 si sono svolte le attività legate ai seguenti progetti:

IO VIVO QUI; finanziato da Impresa Sociale "Con I Bambini"

IMPOWERMENT; Finanziato dal Dipartimento per La Famiglia

BE ART BE PART; Finanziato da Regione Liguria, fondi FSE

70MIDATANTO; Finanziato da Fondazione Carige

COLLAVORIAMO; Finanziato da Compagnia di San Paolo

ALIMENTIAMO; Finanziato da Unione Buddhista Italiana

TEU Trasformazioni Educative Urbane; Finanziato da Fondazione Carige

EVENTO

La Notte Bianca dei Bambini (dal 2012)

La “Notte Bianca dei Bambini” giunta alla 11° edizione è nata nel 2012 per volontà de Il Laboratorio SCS con il sostegno del Comune di Genova e del Municipio I Centro Est.

Oggi è diventata un evento collettivo nel quale tutto il Sestiere della Maddalena riversa la sua creatività, la sua voglia di fare, il suo crederci e il suo essere ancora bambini, capaci di sognare e desiderare.

Dal pomeriggio fino a tarda serata tutte le vie e le piazze del Sestriere si tingono di colore e allegria. Il ricco programma di attività proposte ha l’obiettivo di ricordare e sviluppare in modo divertente, positivo e propositivo le numerose tematiche legate all’adolescenza ed all’infanzia; attraverso la musica, gli spettacoli ed i tanti laboratori artistici e scientifici i bambini e le famiglie saranno invitate a vivere con noi questa esperienza.

La Notte Bianca Dei Bambini si propone come simbolo di una città in mutamento, sempre più attenta ai bisogni delle persone e di un centro storico che faticosamente si rianima grazie all’impegno delle istituzioni e delle associazioni che vi agiscono.

FINALITÀ

La Cooperativa Sociale Il Laboratorio, organizzatrice della manifestazione, si pone come obiettivo non solo quello di raggiungere più pubblico possibile, ma anche di offrire, in continuità con le precedenti edizioni, attività ludiche-formative condotte da professionisti del settore; spettacoli, mostre, teatro, laboratori artistici e scientifici, tutto completamente gratuito.

“La Notte Bianca dei Bambini” è arrivata alla sua 9° edizione e vuole divenire sempre più un evento di punta per i tanti bambini e le tante famiglie che vogliono vivere il centro storico con tanta armonia e condivisione.

Nell’ultima edizione, tenutasi il 12 Ottobre 2021, nonostante il persistere della Pandemia, hanno partecipato a vario titolo, ca 30 organizzazioni, 15 sono stati i luoghi (Piazze, Vie, spazi al chiuso) che hanno ospitato, giochi, spettacoli, performance, laboratori, letture e tanto altro. I partecipanti sono stati stimati complessivamente in ca 1000

5. LA RISORSE ECONOMICHE E FINANZIARIE

L’anno 2021, nonostante le fatiche date dalla situazione pandemica, si è chiuso con un risultato economico positivo. Riportiamo la nota integrativa al bilancio con alcune delle osservazioni e Commenti in merito

Nota integrativa bilancio 2021 (estratto parziale)

Introduzione

Il bilancio dell'esercizio chiuso il 31/12/2020, di cui la presente Nota Integrativa costituisce parte integrante ai sensi dell'art. 2423, c.1, C.C., è stato predisposto in ipotesi di funzionamento e di continuità aziendale e corrisponde alle risultanze delle scritture contabili regolarmente tenute. E' redatto nel rispetto del principio della chiarezza e con l'obiettivo di rappresentare in modo veritiero e corretto la situazione patrimoniale e finanziaria della Società ed il risultato economico dell'esercizio.

Qualora gli effetti derivanti dagli obblighi di rilevazione, valutazione, presentazione e informativa siano irrilevanti al fine di dare una rappresentazione veritiera e corretta non verranno adottati ed il loro mancato rispetto verrà evidenziato nel prosieguo della presente nota integrativa.

Detto bilancio è redatto in forma abbreviata in quanto non si sono realizzati i presupposti per l'obbligo di redazione in forma ordinaria di cui all'art. 2435-bis.

La citazione delle norme fiscali è riferita alle disposizioni del Testo unico delle imposte sui redditi (TUIR) DPR 917 /1986 e successive modificazioni e integrazioni. Per effetto degli arrotondamenti degli importi all'unità di euro, può accadere che in taluni prospetti, contenenti dati di dettaglio, la somma dei dettagli differisca dall'importo esposto nella riga di totale.

La presente Nota integrativa è redatta nel rispetto dei vincoli posti dalla tassonomia XBRL attualmente in vigore.

Principi di redazione

Principi generali di redazione del bilancio

Ai sensi dell'art. 2423, c. 2, C.C. il presente bilancio rappresenta in modo veritiero e corretto la situazione patrimoniale e finanziaria della Società e il risultato economico dell'esercizio.

Nella redazione del bilancio d'esercizio sono stati osservati i seguenti postulati generali:

la valutazione delle voci è stata fatta secondo prudenza. A tal fine sono stati indicati esclusivamente gli utili realizzati alla data di chiusura dell'esercizio, mentre i rischi e le perdite di competenza dell'esercizio sono stati rilevati anche se conosciuti dopo la chiusura di questo;

la rilevazione e la presentazione delle voci è effettuata tenendo conto della sostanza dell'operazione o del contratto; in altri termini si è accertata la correttezza dell'iscrizione o della cancellazione di elementi patrimoniali ed economici sulla base del confronto tra i principi contabili ed i diritti e le obbligazioni desunte dai termini

contrattuali delle transazioni;

si è tenuto conto dei proventi e degli oneri di competenza dell'esercizio, indipendentemente dalla data dell'incasso o del pagamento. Si evidenzia come i costi siano correlati ai ricavi dell'esercizio;

la valutazione delle componenti del bilancio è stata effettuata nel rispetto del principio della "costanza nei criteri di valutazione", vale a dire che i criteri di valutazione utilizzati non sono stati modificati rispetto a quelli adottati nell'esercizio precedente, salvo le eventuali deroghe necessarie alla rappresentazione veritiera e corretta dei dati aziendali;

la rilevanza dei singoli elementi che compongono le voci di bilancio è stata giudicata nel contesto complessivo del bilancio tenendo conto degli elementi sia qualitativi che quantitativi;

si è tenuto conto della comparabilità nel tempo delle voci di bilancio; pertanto, per ogni voce dello Stato patrimoniale e del Conto economico è stato indicato l'importo della voce corrispondente dell'esercizio precedente, salvo i casi eccezionali di incomparabilità o inadattabilità di una o più voci;

il processo di formazione del bilancio è stato condotto nel rispetto della neutralità del redattore.

La struttura dello Stato patrimoniale e del Conto economico è la seguente:

lo Stato patrimoniale ed il Conto economico riflettono le disposizioni degli articoli 2423-ter, 2424, 2425 e 2435-bis del C.C;

l'iscrizione delle voci di Stato patrimoniale e Conto economico è stata fatta secondo i principi degli artt. 2424-bis e 2425-bis del C.C..

Il contenuto della presente Nota integrativa è formulato applicando tutte le semplificazioni previste dall'art. 2435- bis c. 5 C.C.. Sono pertanto fornite solo le informazioni richieste dai seguenti numeri dell'art. 2427 c. 1 C.C.:

n. 1) criteri di valutazione;

n. 2) movimenti delle immobilizzazioni;

n. 6) ammontare dei debiti di durata residua superiore a 5 anni e dei debiti assistiti da garanzie sociali (senza indicazione della ripartizione per area geografica);

n. 8) oneri finanziari capitalizzati;

n. 9) impegni, garanzie e passività potenziali;

n. 13) elementi di ricavo e di costo di entità o incidenza eccezionali;

n. 15) numero medio dei dipendenti, omettendo la ripartizione per categoria;

n. 16) compensi, anticipazioni, crediti concessi ad amministratori e sindaci;

n. 22-bis) operazioni con parti correlate, limitatamente, a norma dell'art. 2435-bis

c.6, a quelle realizzate direttamente o indirettamente con i maggiori soci/azionisti, con i membri degli organi di amministrazione e controllo, nonché con le imprese in cui la società stessa detiene una partecipazione;
n. 22-ter) accordi fuori bilancio, omettendo le indicazioni riguardanti gli effetti patrimoniali, finanziari ed economici; n. 22-quater) fatti di rilievo avvenuti dopo la chiusura dell'esercizio;
n. 22-sexies) nome e sede legale dell'impresa che redige il bilancio consolidato dell'insieme più piccolo di imprese di cui l'impresa fa parte in quanto impresa controllata, omettendo l'indicazione del luogo ove è disponibile la copia del bilancio consolidato;
nonché quelle previste dall'art. 2427-bis c. 1 n. 1 relativo al fair value degli strumenti finanziari derivati.

La Nota integrativa contiene, infine, tutte le informazioni complementari ritenute necessarie per fornire la rappresentazione veritiera e corretta della situazione economica, finanziaria e patrimoniale, anche se non richieste da specifiche disposizioni di legge.

La società non presenta il rendiconto finanziario in quanto si è avvalsa dell'esonero di cui all'art. 2435-bis c. 2 ultimo capoverso C.C..

Inoltre si è usufruito della facoltà di esonero dalla redazione della Relazione sulla gestione prevista dall'art. 2435-bis C.C. c. 7, in quanto sono riportate in Nota Integrativa le informazioni richieste dai nn. 3 e 4 dell'art. 2428 C.C..

Casi eccezionali ex art. 2423, quinto comma, del Codice Civile

Si dà atto che nel presente bilancio non si sono verificati casi eccezionali che comportino il ricorso alla deroga di cui al quinto comma dell'art. 2423.

Cambiamenti di principi contabili

Disciplina transitoria

Con riferimento alle modifiche al Codice Civile introdotte dal D. lgs. n. 139/2015 che hanno comportato il cambiamento dei criteri di valutazione di talune poste e in relazione alla conseguente disciplina transitoria, si precisa che le voci che non hanno ancora esaurito i loro effetti in bilancio saranno commentate nelle sezioni ad esse dedicate della presente Nota integrativa, dando evidenza dei rispettivi criteri di valutazione adottati.

Correzione di errori rilevanti

Si dà evidenza che nel corso dell'esercizio oggetto del presente bilancio non sono stati riscontrati errori rilevanti.

Criteri di valutazione applicati

I criteri di valutazione adottati sono quelli previsti specificamente nell'art. 2426, salvo la deroga di cui all'art. 2435- bis c.8, e nelle altre norme del C.C..

In applicazione della suddetta deroga, la società si avvale della facoltà di iscrivere i titoli al costo di acquisto, i crediti al valore di presumibile realizzo e i debiti al valore nominale.

Per la valutazione di casi specifici non espressamente regolati dalle norme sopra richiamate si è fatto ricorso ai principi contabili nazionali predisposti dall'Organismo Italiano di Contabilità (OIC).

Altre informazioni

Dilazione approvazione bilancio

Si precisa che, con riguardo al bilancio dell'esercizio in commento, l'Assemblea è stata convocata in deroga al termine ordinario di approvazione stabilito dall'art. 2364, comma 2, C.C., poiché sussisteva la seguente causa di differimento: emergenza Covid-19.

RELAZIONE GESTIONE ATTIVITA' 2021

Anche il 2021, così come il 2020 è stato condizionato dalla protrarsi della pandemia COVID-19 impattando in maniera importante sullo svolgimento delle attività ordinarie e non.

In questo anno i servizi e i progetti in corso hanno dovuto lavorare con una programmazione delle attività di breve durata, sempre pronti ad eventuali rimodulazioni dovute all'esplosione o al contrarsi della Pandemia.

Per garantire le misure di contenimento e poter lavorare per quanto possibile in "sicurezza" sono stati compiuti ulteriori investimenti; potenziando il personale educativo e acquistando DPI e le attrezzature per sviluppare tutte le necessarie attività di contrasto al Virus.

Il Valore della Produzione nonostante tutto è ulteriormente aumentato, passando a € 1.409.952,13, con un incremento di ca. € 80.000,00 rispetto al risultato 2020.

Il Bilancio complessivamente ha tenuto, ma mai come in questo anno è evidente il peso che hanno i progetti finanziati da Enti terzi sulla composizione dei dati economici. Il 40% delle Entrate, ca € 412.000,00 derivano da attività "temporanee" e/o "estemporanee".

I diversi progetti svolti e/o in svolgimento, IO VIVO QUI, IMPOWERMENT, ARTICOLO+1, ALIMENTIAMO etc, hanno apportato le risorse necessarie a poter chiudere anche il bilancio 2021 con un piccolo attivo (ca € 6.000,00).

Su questo tema serve aprire una riflessione seria e profonda tra i soci e con i lavoratori, anche al fine di acquisire consapevolezza e delineare le linee strategiche per i prossimi anni.

Purtroppo la “triste” realtà che ci accompagna da diversi anni e che non possiamo non sottolineare, rende evidente, che i Servizi “Istituzionali”, CEL, CEAS, C.A., Alloggio Protetto, sono strutturalmente sotto finanziati.

Il Welfare pubblico da oltre un decennio continua ad erodersi, il risultato è che in assenza di strategie di sviluppo da parte degli Enti Pubblici, non si compiono scelte di rimodulazione, innovazione, cambiamento all'interno dei servizi finanziati, e conseguentemente, quasi sempre per questioni di budget i contratti vengono rinnovati con corrispettivi economici che oramai non coprono le spese di esercizio.

Agli Enti gestori rimane la scelta tra:

A) aggiungere risorse proprie per garantire il funzionamento e la qualità dei servizi.

B) ridurre le attività e stare dentro i costi, inficiando pesantemente la qualità del servizio.

Le rette, sono le stesse da anni, mentre i costi di gestione continuano a crescere.

Il Contratto di lavoro è scaduto nel 2019, tutti speriamo venga presto rinnovato, ma se lo fosse oggi ci ritroveremmo nella condizione di non poter riconoscere gli aumenti se non mettendo a rischio la tenuta economica complessiva dell'Ente.

Solo per fare 2 esempi, a fine 2021 è stato rinnovato l'accordo quadro del CSF (per i prossimi 4 anni). Per quanto riguarda i C.A. nonostante per andare incontro ai bisogni delle famiglie, siano stati aumentati i gg di apertura annuali (da 205 a 230) la retta giornaliera per il servizio è di €/gg 305,50. Nel 2015 ammontava a € 304,07; l'incremento in 7 anni è stato dello 0,5%

Sempre nel corso del 2021 è stato rinnovato l'Accreditamento della CEAS, la retta giornaliera per gli ospiti è oggi di €/gg 106,85; nel 2012 la retta era di € 105,28, con un incremento nei 10 anni dell'1,5%.

Anche in questa ottica nel corso dell'anno abbiamo partecipato ad un Bando di Compagnia di San Paolo, “New Generation You”, bando per il rafforzamento e consolidamento organizzativo degli ENTI che si pone l'obiettivo di accompagnare le organizzazioni in percorsi e processi di sostenibilità, innovazione e sviluppo organizzativo. Gli esiti del bando sono attesi per la fine di Maggio 2022.

Per tornare alla gestione dei servizi, nel mese di Settembre, e più precisamente il gg 27 è stata costituita, alla presenza del Notaio Luigi Castello un ATI con Il Ce.Sto. SCS con lo scopo di cogestire la CEAS "La Spiga" accompagnandola nel percorso di trasformazione in CET (Comunità Educativa Territoriale).

Altre 2 novità di rilievo che potrebbero nel medio periodo portare novità positive nella gestione dei servizi istituzionali sono:

L'avvio del Patto di Sussidiarietà "Sestiere del Molo" (fine luglio 2021) che all'interno del piano "CARUGGI" presentato dalla Giunta Comunale si pone l'obiettivo di riqualificare e migliorare la vivibilità del Centro Storico cittadino. Questo PdS in forma sperimentale si occuperà di rivitalizzare il Sestiere del Molo attraverso la progettazione e svolgimento di attività Sociali, Educative, Culturali e di Sviluppo Economico. In questo progetto, attraverso il Presidente Mario Gagliardi, il ns Ente coordina l'Area educativa.

A seguito del primo anno di sperimentazione, indicativamente nell'autunno 2022, il progetto dovrebbe estendersi anche ai Sestieri della Maddalena e di Prè, questo potrebbe portare nuove risorse ai ns servizi educativi, in primis il C.A. "Il Formicaio" e nuove attività da sperimentare nel Sestiere.

L'avvio della co-progettazione di un 2° Patto di Sussidiarietà, sempre all'interno del più ampio Progetto "CARUGGI", questa volta rivolto all'inclusione socio Lavorativa, denominato "START TAPPE".

Nell'autunno del 2021 la Direzione Politiche Sociali del Comune di Genova ha convocato una ventina di Enti di Terzo Settore (tra cui il ns) per proporre un percorso di co-progettazione al fine di costruire ed avviare, entro la primavera 2022, un PdS che si occupi di facilitare l'accesso al lavoro e/o al mondo della Formazione di giovani e meno giova, fragili e non.

In questa co-progettazione il ns Ente ha svolto ruolo di rilievo, coordinando una delle 3 aree in cui si è suddiviso il lavoro e più precisamente l'Area incrocio domanda/offerta di lavoro ed erogazione di percorsi Formativi. L'avvio di questo Patto sarebbe per noi una grande opportunità, consolidando e mettendo in sicurezza L'Agenzia di Servizi per Il Lavoro, nuovo servizio avviato nel 2021 nella sede dedicata di Via Posta Vecchia 10r, ove attualmente lavorano 2 socie.

Gli altri servizi Istituzionali, Alloggio Protetto Il Ponte, Centro di Educazione al Lavoro "Lab85", Centro di Aggregazione "Il Formicaio" non hanno avuto grandi novità di rilievo.

Allenatisi l'anno precedente nella gestione delle diverse fasi pandemiche, nel 2021 hanno continuato a lavorare a pieno ritmo all'interno di convenzioni con l'Ente

pubblico di riferimento (Comune di Genova) nel pieno rispetto dei contratti in essere e con buona soddisfazione dei beneficiari e dei lavoratori.

Così come hanno continuato a svolgersi le attività di Housing Sociale all'interno del progetto "La Buona Lena", servizio co-gestito con la Provincia Ligure dei Padri Somaschi, attraverso la gestione di 2 appartamenti che ospitano complessivamente circa 20 persone in difficoltà abitativa temporanea.

Si sono ulteriormente consolidate le attività di Produzione e Lavoro svolte da B-LAB.

Gli uffici comunicazione e amministrativo hanno ripreso a lavorare in presenza e a pieno ritmo.

6. I FATTI RILEVANTI DEL 2021

Febbraio

Social Hub, ente di cui deteniamo una partecipazione del 5%, vara un aumento di capitale con re-distribuzione delle quote sociali. La Coop sale al 10%

Avvio del Progetto IO VIVO QUI, finanziato da Impresa Sociale "CON I BAMBINI"

Febbraio

Esiti Bando Abilità al Plurale; il Progetto BE Art Be Part di cui siamo partner con capofila Fondazione per la Cultura Palazzo Ducale, risulta tra i progetti finanziati

Accordo con l'Ente di Formazione "Former" per svolgere alcuni corsi di Formazione utilizzando ns locali e ns personale

Marzo

Viene stipulato con SPIM, il contratto di locazione dei Locali siti in Via Posta Vecchia 10r da adibire a sede dei Servizi per Il Lavoro, sede distaccata di CFLC

Aprile

Vengono pubblicati gli esiti del Bando CO.N.TE. di Fondazione Carige, il ns progetto "70midatanto" risulta tra i progetti finanziati si darà avvio alle attività il 01 Maggio

Avvio del Servizio Civile 2021

Maggio

Avvio del Progetto 70MIDATANTO

Avvicendamento di personale nell'ufficio amministrativo

Giugno

Avvio Progetto Impowerment, finanziato dal Ministero, Bando Educare 2020

Avvio dei Centri Estivi

Luglio

Si svolge l'Assemblea di approvazione del bilancio 2020 e contestualmente il rinnovo delle cariche Sociali per il triennio 2021-2024.

Settembre

Si costituisce ATS con "Il CE.STO. SCS per gestione congiunta della CEAS "La Spiga"

Avvio progetto G20 finanziato da Compagnia di San Paolo

Avvio Attività operative Patto di Sussidiarietà "Nuovo Sestiere del Molo"

Ottobre

Anche se con format ridotto causa misure di sicurezza per la Pandemia, viene riproposto l'evento "Notte Bianca dei Bambini"

Si rinnova l'accreditamento con il Comune di Genova per la CEAS "La Spiga"

Novembre

Entra in vigore il nuovo Accordo Quadro del Centro Servizi Famiglie

Si Invidia, nei locali di Via Posta Vecchia 10r l' Eco Incubatore "Grow Up" in partnernariato con "CFLC" e "SHG"

Partecipiamo alla manifestazione di interesse pubblicata dal Comune di Genova per Patto di Sussidiarietà "Start Tappe" (inclusione lavorativa)

CFLC, capofila del Progetto "Collavoriamo" finanziato da Compagnia San Paolo all'interno del Bando "Articolo+1" di cui l'Ente è partner, ci affida il Coordinamento del progetto

Dicembre

Avvio del Progetto "Be Art Be Part"

Si prendono in locazione gli spazi di Piazza Santa Maria degli Angeli 2r, da adibire nel corso del prossimo anno a sede dei servizi di Produzione e lavoro

Viene avviata la coprogettazione del Patto di Sussidiarietà "Start Tappe" Comune di Genova e 19 Enti del 3° Settore

7. Stake Holder e Comunicazione

Mappa degli Stakeholder

La Cooperativa rispetta le aspettative legittime dei propri stakeholder, ovvero quei soggetti (intesi nel senso di individui, gruppi, organizzazioni) che hanno con l'azienda relazioni significative e i cui interessi sono a vario titolo coinvolti nella sua attività in modo coerente con la propria mission.

In particolare, sono stakeholder in primo luogo i Soci ed i lavoratori, nonché i collaboratori esterni, i beneficiari e gli ospiti dei servizi, i clienti, i fornitori e i partner economici.

Sono inoltre stakeholder tutti quei singoli o gruppi, nonché le organizzazioni e istituzioni che li rappresentano, i cui interessi sono influenzati dagli effetti diretti e indiretti delle attività della Cooperativa per le relazioni che intrattengono con essa: le comunità locali e nazionali, le associazioni, le generazioni future, ecc.

La Cooperativa si prefigge l'obiettivo di mantenere e sviluppare il rapporto di fiducia con gli stakeholder e persegue la propria mission temperandone gli interessi coinvolti. Nella condotta delle attività d'impresa i comportamenti non etici compromettono il rapporto di fiducia tra l'impresa stessa ed i suoi stakeholder. I rapporti con gli stakeholder sono basati su: collaborazione, lealtà e reciproco rispetto.

Reti e collaborazioni

La Cooperativa è entrata a far parte del Patto di Sussidiarietà "Nuovo Sestiere del Molo" Patto composto da 54 Enti del 3° settore Genovese e sta co-progettando le azioni del nascente Patto di Sussidiarietà "Start Tappe"

L'Ente aderisce a Confcooperative-Federsolidarietà e al Forum del Terzo Settore Ligure.

Gestiamo diversi servizi socioeducativi in convenzione e/o accreditamento con il Comune di Genova (Ass.to Politiche Sociali), siamo partner di numerosi progetti territoriali e collaboriamo attivamente con enti pubblici e privati del Centro Storico della Città.

Collaboriamo attivamente e stabilmente con: Municipio I Centro Est di Genova; I Musei Civici e Statali cittadini, il Centro Servizi Famiglia I Centro Est; le parrocchie del territorio, i loro oratori e centri di ascolto; i gruppi Scout (Agesci e CNGEI) locali nell'ambito di iniziative ed eventi di solidarietà sociale e cittadinanza attiva.

Collaboriamo con diverse organizzazioni no profit della città nell'ambito di iniziative locali di promozione e sensibilizzazione.

Collaboriamo stabilmente con le scuole primarie e secondarie del territorio.

Strumenti di Informazione

Il Laboratorio ha rivisto la sua immagine coordinata. In primis ha realizzato un lavoro di restyling grafico del logo, successivamente è stato aggiornato il sito web: www.coopillaboratorio.it rendendolo sia dal punto di vista stilistico, che dal punto di vista tecnico più fruibile e accessibile. All'interno del sito vengono comunicati tutti i progetti, i servizi e le attività gestite dalla cooperativa.

Il Laboratorio è presente anche sui social. Il social più importante è Facebook (<https://www.facebook.com/illaboratorio.cooperativa/>).

Il Canale YouTube

(https://www.youtube.com/channel/UCzqCqtI3_UwY8GbT8hbMPhQ) viene utilizzato principalmente per incorporare i filmati nel sito o sugli altri profili social.